



Лесковац

www.gradleskovac.org

СЛУЖБЕНИ ГЛАСНИК ГРАДА ЛЕСКОВЦА

ISSN 2334-7260

COBISS.SR-ID 196458764

Цена овог броја је 1.056,00 динара

ИЗЛАЗИ ПО ПОТРЕБИ

ЛЕСКОВАЦ
28. ЈУН 2025.

БРОЈ 19 ГОДИНА XXXVI

АКТ СКУПШТИНЕ ОПШТИНЕ ЦРНА ТРАВА

321

На основу члана 77. Закона о буџетском систему („Службени гласник РС“, број 54/2009, 73/2010, 101/2010, 101/2011, 93/2012, 62/2013, 63/2013 - исправка, 108/2013, 142/2014, 68/2015 - др. закон, 103/2015, 99/2016, 113/17, 95/2018, 31/2019, 72/2019, 149/2020, 118/2021 – др. закон, 92/2023 и 94/2024), члана 32. став 1. тачка 2) Закона о локалној самоуправи („Службени гласник РС“, број 129/2007, 83/2014- др. закон, 101/2016 – други закон, 47/2018 и 111/2021 – др. закон) и члана 15. тачка 1. и члана 40. тачка 2. Статута општине Црна Трава („Службени гласник града Лесковца“, број 8/2019), а на предлог Општинског већа општине Црна Трава, Скупштина општине Црна Трава, на седници одржаној дана 25.06.2025. године, донела је

ОДЛУКУ О ЗАВРШНОМ РАЧУНУ БУЏЕТА ОПШТИНЕ ЦРНА ТРАВА ЗА 2024. ГОДИНУ

ОПШТИ ДЕО

Члан 1.

Утврђују се укупни приходи и примања са пренетим неутрошеним средствима и укупни расходи и издаци из прихода, примања и неутрошених средстава буџета, општине Црна Трава у 2024. години у следећим износима:

I Укупни приходи и примања **163.033.783,34** динара

II Пренешена средства их ранијих година **34.944.762,55** динара

III Укупни расходи и издаци из прихода, примања и неутрошених средстава **182.194.805,64** динара

IV Разлика (I + II) – III **15.783.740,25** динара.

Члан 2.

Укупни приходи, примања и пренета неутрошена средства буџета, општине Црна Трава према економској класификацији и изворима финансирања износе у динарима:

Економска клас.	Извор финан.	Назив конта	План за 2024.	Остварење у 2024. године	Процент извршења
1	2	3	4	5	6
321000	01	УТВРЂИВАЊЕ РЕЗУЛТАТА ПОСЛОВАЊА			
7		ТЕКУЋИ ПРИХОДИ	171.263.500,00	162.878.983,34	95,10
71	1.	ПОРЕСКИ ПРИХОДИ	72.150.000,00	68.889.234,53	95,48

711	01	ПОРЕЗ НА ДОХОДАК, ДОБИТ И КАПИТАЛНЕ ДОБИТКЕ	55.230.000,00	55.485.824,44	100,46
713	01	ПОРЕЗ НА ИМОВИНУ	8.650.000,00	6.816.333,96	78,80
714	01	ПОРЕЗ НА ДОБРА И УСЛУГЕ	3.270.000,00	2.285.130,41	69,88
716	01	ДРУГИ ПОРЕЗИ	5.000.000,00	4.301.945,72	86,04
73	1	ТРАНСФЕРИ	95.998.500,00	94.935.459,31	98,89
733	01	ТРАНСФЕРИ ОД ДРУГИХ НИВОА ВЛАСТИ	95.998.500,00	94.935.459,31	98,89
74	1	НЕПОРЕСКИ ПРИХОДИ	3.085.000,00	0,00	0,00
741	01	ПРИХОДИ ОД ИМОВИНЕ	1.300.000,00	0,00	0,00
742	01	ПРИХОДИ ОД ПРОДАЈА ДОБАРА И УСЛУГА	1.265.000,00	590.170,43	46,65
743	01	НОВЧАНЕ КАЗНЕ И ОДУЗЕТА ИМОВИНСКА КОРИСТ	20.000,00	0,00	0,00
744		ДОБРОВОЉНИ ТРАНСФЕРИ ОД ФИЗИЧКИХ И ПРАВНИХ ЛИЦА	30.000,00	60.000,00	200,00
745		МЕШОВИТИ И НЕОДРЕЂЕНИ ПРИХОДА	500.000,00	301.145,03	60,23
781		Трансфери између буџетских корисника на истом нивоу	0,00	0,00	0,00
791		Приходи из буџета	0,00	0,00	0,00
811		Примања од продаје непокретности	105.000,00	154.800,00	147,43
		УКУПНИ ЈАВНИ ПРИХОДИ И ПРИМАЊА	171.368.500	163.033.783,34	95,14

Члан 3.

Укупни расходи и издаци буџета, општине Црна Трава према економској класификацији и изворима финансирања износе у динарима:

ЕКОНОМСКА КЛАСИФИКАЦИЈА	ИЗВОРИ ФИНАНСИРАЊА	НАЗИВ КОНТА	План за 2024.	Остварење у 2024. Години	Процент извршења
4		ТЕКУЋИ РАСХОДИ	185.978.500,00	172.325.193,72	92,66
41		Расходи за запослене	61.613.000,00	61.161.606,44	99,27
411	01	Плате, додаци и накнаде запослених	50.500.000,00	50.345.253,42	96,44
412	01	Социјални доприноси на терет послодавца	8.106.700,00	7.594.784,07	93,68
413	01	Накнаде у натура	345.000,00	299.376,00	86,77
414	01	Социјална давања запосленима	557.000,00	288.835,51	51,85
415	01	Накнада трошкова запосленима	2.025.000,00	1.768.190,22	87,32
416	01	Награде запосленима и остали посебни расходи	870.000,00	865.167,22	98,75
42		Коришћење роба и услуга	55.781.000,00	51.965.770,93	93,16
42	04	Коришћење роба и услуга	0,00	0,00	0,00
42	07	Коришћење роба и услуга	0,00	0,00	0,00
421	01	Стални трошкови	12.301.000,00	11.301.480,20	91,87
422	01	Трошкови путовања	845.000,00	340.816,59	71,31
423	01	Услуге по уговору	22.000.000,00	21.111.046,87	94,45
424	01	Специјализоване услуге	4.418.000,00	4.164.318,75	94,26
425	01	Текуће поправке и одржавање	13.095.000,00	10.082.983,51	77,00
426	01	Материјал	4.934.000,00	4.965.125,01	100,63
45		Субвенције укупно за изворе финансирања 01 и осталих извора	7.600.000,00	7.551.038,24	98,54
451	01	Субвенција јавним нефинансијским предузећима и организацијама	5.600.000,00	5.551.038,24	98,45
451	07	Субвенција јавним нефинансијским предузећима и организацијама од других нивоа власти	2.000.000,00	2.000.000,00	100,00
454	01	Субвенције приватним предузећима	2.000.000,00	2.000.000,00	100,00
46		Донације и трансфери	22.475.000,00	21.074.604,10	93,77
463	01	Трансфери осталим нивоима власти	19.175.000,00	17.744.402,85	92,54

ЕКОНОМСКА КЛАСИФИКАЦИЈА	ИЗВОРИ ФИНАНСИРАЊА	НАЗИВ КОНТА	План за 2024.	Остварење у 2024. Години	Процент извршења
464	01	Дотације организацијама обавезног социјалног осигурања	3.420.000,00	3.330.201,25	97,37
47		Право из социјалног осигурања	14.050.000,00	13.851.593,09	98,59
472	01	Накнаде за социјалну заштиту из буџета	14.050.000,00	13.851.593,09	98,59
48		Остали расходи	20.772.000,00	16.720.580,92	80,49
481	01	Дотације невладиним организацијама и удружењима	3.475.000,00	3.286.680,16	94,58
482	01	Порези, обавезне таксе и казне наметнуте од једног нивоа власти другом	185.000,00	147.065,00	79,49
483	01	Новчане казне по решењу судова и судских тела	17.000.000,00	13.266.835,76	78,04
484	01	Накнада штете за повреде или штету насталу услед елементарних непогода или других природних узрока	50.000,00	0,00	0,00
485	01	Накнада штете за повреде или штету нанету од стране државних органа	62.000,00	20.000,00	32,26
49		Средства резерве	3.833.000,00	0,00	0,00
499		Текућа резерва	3.333.000,00	0,00	0,00
499		Стална резерва	500.000,00	0,00	0,00
51		Основна средства	20.544.500,00	9.920.127,71	48,29
511	01	Зграде и грађевински објекти	19.220.000,00	8.526.640,31	44,36
512	01	Машине и опрема	1.394.000,00	1.393.487,40	98,89
		УКУПНИ ЈАВНИ РАСХОДИ И ИЗДАЦИ	206.368.500,00	182.194.805,64	87,31

Члан 4.

У Билансу стања на дан 31. децембра 2024. Године (Образац 1) утврђена је укупна актива у износу од 223.685.708,50 динара и укупна пасива у износу од 223.685.708,50 динара.

Структура активе и пасиве на нивоу категорија према економској класификацији:

АКТИВА

Економска класификација	Назив конта	Износ
011000	Основна средства	7.919.000,00
011200	Опрема	6.134.843,00
014000	Природна имовина	0,00
015000	Нефинансијка имовина у припреми	0,00
016000	Нематеријална имовина	0,00
022000	Залихе ситног инвентара и потрошног материјала	442.650,00
111000	Дугорочна финансијска имовина	0,00
121000	Новчана средства	15.783.740,25
122000	Краткорочна потраживања	0,00
123000	Краткорочни пласмани	1.600.000,00
131000	Активна временска разграничења	191.805.475,25
	УКУПНА АКТИВА:	223.685.708,50

ПАСИВА

Економска класификација	Назив конта	Износ
211000	Домаће дугорочне обавезе	0,00
231000	Обавезе за плате и додатке	36.207.381,65
232000	Обавезе по основу накнада запосленима	1.023.202,08
233000	Обавезе за награде и остале посебне расходе	1.089.709,65
234000	Обавезе по основу социјалних доприноса на терет послодавца	5.541.395,91
236000	Обавезе по основу социјалне помоћи запосленима	290.441,28
237000	Службена путовања и услуге по уговору	9.901.318,54
243000	Обавезе по основу донација, дотација и трансфера	21.556.765,75
244000	Обавезе за социјално осигурање	1.030.000,00
245000	Обавезе за остале расходе	0,00
252000	Обавезе према добављачима	78.668.123,94
254000	Остале обавезе	25.387.964,63
291000	Пасивна временска разграничења	0,00
311000	Капитал	8.045.195,52
321121	Вишак прихода и примања суфицит	0,00
321122	Мањак прихода и примања	0,00
321311	Нераспоређени вишак прихода и примања из ранијих година	34.944.762,55
341171	Друге промене у обиму нематеријалних основних средстава	0,00
	УКУПНА ПАСИВА:	222.385.708,50

Члан 5.

У Билансу прихода и расхода у периоду од 1. Јануара до 31. Децембра 2024. Године (Образац 2) утврђени су следећи износи, и то:

Опис	Ред. Бр. Образаца 2	Износ
1. Укупно остварени приходи и примања од продаје нефинансијске имовине	ОП2001	163.033.783,34
2. Укупно извршени расходи и издаци за набавку нефинансијске имовине	ОП2131	182.194.805,25
3. Мањак прихода и примања – буџетски дефицит (ред. Бр. 2 – ред. Бр. 1)	ОП2347	19.161.021,91

Структура текућих прихода и расхода и утврђивање резултата пословања:

ПРИХОДИ

Економска класификација	Назив конта	Износ
711000	Порез на доходак	55.485.824,44
713000	Порез на имовину	6.816.333,96
714000	Порез на добра и услуге	2.285.130,41
716000	Други порези	4.301.945,72
730000	Трансфери од других нивоа власти	94.935.459,31
740000	Други приходи	0,00
741000	Приходи од имовине	1.216.258,72
742000	Приходи од продаје добара и услуга	590.170,43
743000	Новчане казне и одузета имовинска корист	0,00
744000	Добровољни трансфери од физичких и правних лица	60.000,00
781000	Трансфери између буџетских корисника на истом нивоу	0,00
791000	Приходи из буџета	0,00
811000	Примања од продаје непокретности	5.800,00
	УКУПНИ ПРИХОДИ:	163.033.783,34

РАСХОДИ

Економска класификација	Назив конта	Износ
410000	Расходи за запослене	61.161.606,44
420000	Коришћење услуга и роба	52.016.287,45
450000	Субвенције	7.551.038,24
460000	Донације и трансфери	21.074.604,10
470000	Права из социјалног осигурања	13.851.593,09
480000	Остали расходи	16.720.580,92
	УКУПНИ РАСХОДИ:	182.194.805,64

УТВРЂИВАЊЕ ФИНАНСИЈСКОГ РЕЗУЛТАТА

Економска класификација	Назив конта	Износ
700000	Текући приходи	162.878.983,34
800000	Примања од продаје непокретности	154.800,00
400000	Текући расходи	172.325.193,72
500000	Издаци за нефинансијску имовину	9.920.127,71
321122	Мањак прихода – дефицит	19.161.021,91
	Део вишка прихода и примања наменски опредељен за наредну годину	9.000.000,00 2.000.000,00
	Део вишка прихода и примања наменски опредељен за наредну годину- укупан износ	11.000.000,00
	Нераспоређени део вишка прихода и примања за пренос у наредну годину	15.783.740,25

Члан 6.

У Извештају о капиталним издацима и финансирању у периоду од 1. Јануара до 31. Децембра 2024. Године (Образац 3), утврђени су укупни издаци у износу 182.194.805,64 динара.

Структура примања и издатака:

Економска класификација	Назив конта	Износ
511000	Зграде и грађевински објекти	8.526.640,31
512000	Машине и опрема	1.393.487,40
500000	Издаци за нефинансијску имовину	9.920.127,71

Члан 7.

У Извештају о новчаним токовима у периоду од 1. Јануара до 31. Децембра 2024. Године (Образац 4), утврђени су укупни новчани приливи у износу од **163.033.783,34** динара, укупни новчани одливи у износу од **182.245.321,43** динара, мањак новчаних прилива **19.161.021,91** и салдо готовине на дан 31.12.2024. године у износ **15.783.740,25** од динара.

Структура новчаних прилива, новчаних одлива и салдо готивне на крају године:

Назив	Износ
Салдо готовине на почетку године	34.944.762,55
Кориговани новчани приливи	163.033.783,34
Кориговани новчани одливи	182.194.805,64
Салдо готовине на крају године	15.783.740,25

Члан 8.

У Извештају о извршењу буџета у периоду

од 1. Јануара до 31. Децембра 2024. Године (Образац 5), утврђена је укупна разлика у износу од 19.161.021,91 динара, између укупних прихода и примања и укупних расхода и издатака.

Структура прихода и примања, расхода и издатака, као и остварена разлика између примљених и утрошених средстава:

Економска класификација	Назив конта	Износ
800000	Примања од продаје непокретности	154.800,00
700000	Текући приходи	162.878.983,34
400000	Текући расходи	172.325.193,72
500000	Издаци за нефинансијску имовину	9.920.127,71
321122	Мањак прихода и примања – дефицит	19.161.021,91

Члан 9.

Нераспоређени вишак прихода и примања из ранијих година у укупном износу од 34.944.762,55 динара је распоређен Одлуком о буџета општине Црна Трава за 2024. годину.

Члан 10.

Укупни буџетски суфицит и укупни фискални суфицит буџета утврђени су у следећим износима, и то:

БУЏЕТСКИ СУФИЦИТ И УКУПНИ ФИСКАЛНИ СУФИЦИТ БУЏЕТА, ОПШТИНЕ ЦРНА ТРАВА ЗА 2024. ГОДИНУ

- у динарима -

О П И С	Економска класиф.	План 2024.	Остварење у 2024.	% извршења
1	2	3	4	5 (4 x 100 : 3)
I УКУПНИ ПРИХОДИ И ПРИМАЊА (1+2+3+4)	3+7+8+9	171.368.500,00	163.033.783,34	95,14
1. Текући приходи	7	171.263.500,00	162.878.983,34	95,10
2. Примања од продаје нефинансијске имовине	8	105.000,00	154.800,00	147,43
3. Примања од задуживања и продаје финансијске имовине	9			
3.1. Примања од продаје финансијске имовине	92			
4. Пренета средства	3			
II УКУПНИ ИЗДАЦИ (4+5+6)	4+5+6	206.368.500,00	182.194.805,64	87,31
4. Текући расходи	4	185.978.500,00	172.325.193,82	92,66
5. Издаци за нефинансијску имовину	5	20.544.500,00	9.920.127,82	48,29
6. Издаци за отплату главнице и набавку финансијске имовине	6			
6.1. Набавка финансијске имовине	62			
III УКУПНИ ПРИХОДИ И ПРИМАЊА МИНУС УКУПНИ РАСХОДИ И ИЗДАЦИ	(3+7+8+9-(4+5+6))		19.161.021,91	
IV БУЏЕТСКИ ДЕФИЦИТ (1+2)-(4+5)	(7+8)-(4+5)	-35.000.000,00	19.161.021,91	
V УКУПНИ ФИСКАЛНИ ДЕФИЦИТ (IV+(3.1-6.1))	(7+8)-(4+5)+(92-62)		19.161.021,91	

Буџетски суфицит/дефицит, као разлика између укупног износа текућих прихода и примања остварених по основу продаје нефинансијске имовине и укупног износа текућих расхода и издатака за набавку нефинансијске имовине, утврђен је у износу од динара 35.000.000,00 динара.

Укупан фискални дефицит је буџетски дефицит, коригован за издатке за набавку финансијске имовине и утврђен је у износ 19.161.021,91 од динара.

ПОСЕБАН ДЕО

Члан 11.

Укупни расходи и издаци извршени из средстава буџета општине Црна Трава у 2024. години извршени по организационој, функционалној и економској класификацији и извору финансирања:

Раздео	Глава	Функционална класификација	Број апропријације	Економска класификација	Организациона класификација	Планирани расходи и издаци из средстава буџета општине- извор финансирања 01	Остварени расходи и издаци из средстава буџета општине	Планирани расходи и издаци из средстава буџета општине- остали извори финансирања	Остварени расходи и издаци из средстава буџета општине остали извори финансирања	Процент извршења
РАЗДЕО 1. СКУПШТИНА ОПШТИНЕ										
Фунц. Клас. 110 – Извршни и законодавни органи, финансијски и фискални послови и спољни послови										
Програм 16 – Политички систем локалне самоуправе										
ПА 0001 – Функционисање скупштине										
1		110			СКУПШТИНА ОПШТИНЕ					
			1/0	411	Плате и додаци запослених	1.787.000,00	1.778.274,50			99,51
			2/0	412	Социјални доприноси на терет послодавца	273.000,00	269.408,60			98,68
			0	422	Трошкови путовања	0,00	0,00			0,00
			3/0	423	Услуге по уговору	7.850.000,00	7.837.0656,59			99,83
Укупно за ПА 0001 – Функционисање скупштине						9.910.000,00	9.884.748,69			99,74
Укупно за Раздео 1. СКУПШТИНА ОПШТИНЕ						9.910.000,00	9.884.748,69			99,74
РАЗДЕО 2. ПРЕДСЕДНИК ОПШТИНЕ										
Фунц. Клас. 110 – Извршни и законодавни органи, финансијски и фискални послови и спољни послови										
Програм 16 – Политички систем локалне самоуправе										
ПА 0002 – Функционисање извршних органа										
2		111			ПРЕДСЕДНИК ОПШТИНЕ					
			4/0	411	Плате и додаци запослених	6.011.800,00	5.500.657,40			91,50
			5/0	412	Социјални доприноси на терет послодавца	913.200,00	833.349,65			91,25
			6/0	415	Накнада трошкова за запослене	260.000,00	185.173,44			71,22
			0	422	Трошкови путовања	0,00	0,00			0,00
			0	423	Услуге по уговору	0,00	0,00			0,00
Укупно за ПА 0002 – Функционисање извршних органа						7.185.000,00	6.519.180,49			90,73
Укупно за Раздео 2. ПРЕДСЕДНИК ОПШТИНЕ						7.185.000,00	6.519.180,49			90,73
РАЗДЕО 3. ОПШТИНСКО ВЕЋЕ										
Фунц. Клас. 111 – Извршни и законодавни органи										
Програм 16 – Политички систем локалне самоуправе										
ПА 0002 – Функционисање извршних органа										
3		111			ОПШТИНСКО ВЕЋЕ					
			7/0	423	Услуге по уговору	1.400.000,00	1.391.818,01			99,41
Укупно за ПА 0002 – Функционисање извршних органа						1.400.000,00	1.391.818,01			99,41
Укупно за Раздео 3. ОПШТИНСКО ВЕЋЕ						1.400.000,00	1.391.818,01			99,41
РАЗДЕО 4. ОПШТИНСКА УПРАВА										
Фунц. Клас. 090 – Социјална заштита неklasификована на другом месту										
Програм 11 – Социјална и дечија заштита										
ПА 0001 – Једнократне помоћи и други облици помоћи										
4		090			ОПШТИНСКА УПРАВА					
			8/0	463	Трансфери осталим нивоима власти	6.500.000,00	6.107.641,35			93,96
			9/0	472	Трансфери осталим нивоима власти	3.400.000,00	3.233.000,00			95,09
Укупно за ПА 0001 – Једнократне помоћи и други облици помоћи						9.900.000,00	9.340.641,35			94,35

Раздео	Глава	Функционална класификација	Број апропријације	Економска класификација	Организациона класификација	Планирани расходи и издаци из средстава буџета општинско-извор финансирања 01	Остварени расходи и издаци из средстава буџета општине	Планирани расходи и издаци из средстава буџета општине-остали извори финансирања	Остварени расходи и издаци из средстава буџета општине-остали извори финансирања	Процент извршења
ПА 0003 – Дневне услуге у заједници										
			10/0	472	Накнаде за социјалну заштиту из буџета	8.000.000,00	7.765.602,32			97,07
Укупно за ПА 0003 – Дневне услуге у заједници						8.000.000,00	7.765.602,32			97,07
ПА 0005 – Подршка реализацији програма Црвеног крста										
			11/0	472	Накнаде за социјалну заштиту из буџета	2.900.000,00	2.852.990,77			94,35
			0	0	Накнаде за социјалну заштиту из буџета	0	0			0
Укупно за ПА 0005 – Подршка реализацији програма Црвеног крста						2.900.000,00	2.852.990,77			95,16
Функ. Клас. 130 – Опште услуге										
Програм 15 – Опште услуге локалне самоуправе										
ПА 0001 – Функционисање локалне самоуправе и градских општина										
4	130				ОПШТИНСКА УПРАВА					
			12/0	411	Плате и додаци запослених	28.681.000,00	26.437.676,97			92,18
			13/0	412	Социјални доприноси на терет послодавца	4.349.000,00	3.972.498,15			91,34
			14/0	413	Накнаде у природи	180.000,00	174.200,00			96,78
			15/0	414	Социјална давања запосленима	507.000,00	288.835,51			56,97
			16/0	415	Накнада трошкова за запослене	1.000.000,00	767.852,23			76,78
			17/0	416	Награде запосленима и остали посебни расходи-јубиларне награде	501.000,00	39.571,00			7,90
			18/0	421	Стални трошкови	4.000.000,00	3.993.416,59			99,83
			19/0	422	Трошкови путовања	500.000,00	225.745,25			45,15
			20/0	423	Услуге по уговору	5.671.000,00	5.662.441,76			71,31
			21/0	424	Специјализоване услуге	950.000,00	887.620,00			93,43
			22/0	425	Текуће поправке и одржавање	1.500.000,00	1.325.787,54			88,38
			23/0	426	Материјал	4.117.000,00	3.386.558,48			82,26
			23/1	451	Субвенције јавним нефинансијским предузећима и организацијама	3.200.000,00	3.200.000,00			100,00
			24/0	481	Дотације невладиним организацијама и удружењима	275.000,00	250.618,96			91,13
			25/0	482	Порези, обавезне таксе и казне и камате	150.000,00	118.605,00			79,07
			26/0	483	Новчане казне и пенали по решењу судова	17.000.000,00	13.266.835,76			78,04
			27/0	484	Накнада штете за повреде или штету насталу услед ел. Или др.прир. узрока	50.000,00	0,00			0,00
			28/0	485	Накнада штете за повреде или штету насталу од стране државних органа	62.000,00	20.000,00			32,26
			29/0	512	Машине и опрема	955.000,00	941.715,00			98,61
Укупно за ПА 0001 – Функционисање локалне самоуправе и градских општина						72.318.000,00	64.959.978,20			89,82
Функц. Клас. 160 – Опште јавне услуге неklasификоване на другом месту										
ПА 0009 – Текућа буџетска резерва										
4	160				ОПШТИНСКА УПРАВА					
			30/0	499	Средства резерве	3.333.000,00	0,00			0,00
Укупно за ПА 0009 – Текућа буџетска резерва						195.000,00	0,00			0,00
ПА 0010 – Стална буџетска резерва										
			91,40	499	Средства резерве	500.000,00	0,00			0,00
Укупно за ПА 0010 – Стална буџетска резерва						0,00	0,00			0,00

Раздео	Глава	Функционална класификација	Број апропријације	Економска класификација	Организациона класификација	Планирани расходи и издаци из средстава буџета општине-извор финансирања 01	Остварени расходи и издаци из средстава буџета општине	Планирани расходи и издаци из средстава буџета општине-остали извори финансирања	Остварени расходи и издаци из средстава буџета општине-остали извори финансирања	Процент извршења
Функц. Клас. 220 – Цивилна одбрана										
Програм 15 – Опште услуге локалне самоуправе										
ПА 0014 – Управљање у ванредним ситуацијама										
4		220			ОПШТИНСКА УПРАВА					
			32/0	425	Текуће поправке и одржавање	200.000,00	0,00			0,00
Укупно за ПА 0014 – Управљање у ванредним ситуацијама						200.000,00	0,00			0,00
Функц. Клас. 330 – Судови										
Програм 15 – Опште услуге локалне самоуправе										
ПА 0004 – Општинско јавно правобранилаштво										
4		330			ОПШТИНСКА УПРАВА					
			33/0	423	Услуге по уговору	800.000,00	609.426,11			76,18
Укупно за 0004 – Општинско јавно правобранилаштво						800.000,00	609.426,11			76,18
Функц. Клас. 421 – Пољопривреда										
Програм 5 – Пољопривреда и рурални развој										
Пројекат 0101-01 – Пројекат развоја воћарства на територији општине Црна Трава										
4		421			ОПШТИНСКА УПРАВА					
			0	451	Субвенције јавним нефинансијским предузећима и организацијама	0,00	0,00			0,00
Укупно за Пројекат 0101-01 – Пројекат развоја воћарства на територији општине Црна Трава						0,00	0,00			0,00
Функц.клас. 450 Саобраћај										
Програм 0701 ОРГАНИЗАЦИЈА САОБРАЋАЈА И САОБРАЋАЈНЕ ИНФРАСТРУКТУРЕ										
Пројекат 7003-001 ПРОЈЕКАТ УНАПРЕЂЕЊА БЕЗБЕДНОСТИ САОБРАЋАЈА НА ТЕРИТОРИЈИ ОПШТИНЕ ЦРНА ТРАВА										
		450	33/1	423	Услуге по уговору	1.850.000,00	1.561.785,36			84,42
		450	33/2	424	Специјализоване услуге	300.000,00	200.000,25			66,67
		450	33/3	426	Материјал	350.000,00	348.000,00			99,43
Укупно за пројекат 7003-001 ПРОЈЕКАТ УНАПРЕ						2.500.000,00	2.109.785,61			84,39
Функц. Клас. 451 – Друмски саобраћај										
Програм 7 – Организација саобраћаја и саобраћајна инфраструктура										
ПА 0002 – Управљање и одржавање саобраћајне инфраструктуре										
4		451			ОПШТИНСКА УПРАВА					
			34/0	425	Текуће поправке и одржавање	9.500.000,00	7.208.020,00			75,87
			35/0	451	Субвенције јавним нефинансијским предузећима и организацијама	700.000,00	694.610,24			99,23
Укупно за ПА 0002 – Управљање и одржавање саобраћајне инфраструктуре						10.200.000,00	7.902.630,24			77,48
Активност 0004 Јавни градски и приградски превоз										
		451	35/1	454	Субвенције приватним Предузећима	2.000.000,00	2.000.000,00			100,00
Укупно за активност 0004 Јавни градски и приградски превоз						1.500.000,00	1.500.000,00	300.000,00		100,00
Укупно за функ.клас. 451 Друмски саобраћај						14.605.000,00	11.343.551,87	300.000,00		75,11
Функц.клас.470 – Остале делатности										
0001 Функционисање локалне самоуправе и градских општина										
4		470			ОПШТИНСКА УПРАВА					
			36/0	481	Дотације невладиним организацијама	1.150.000,00	1.122.433,23			97,60
Укупно за 0001 Функционисање локалне самоуправе и градских општина						1.150.000,00	1.122.433,23			97,60
Функц. Клас. 510 – Управљање отпадом										
Програм 1102 – Комуналне делатности										
ПА 0002 – Одржавање јавних зелених површина										
4		510			ОПШТИНСКА УПРАВА					

Раздео	Глава	Функционална класификација	Број апропријације	Економска класификација	Организациона класификација	Планирани расходи и издаци из средстава буџета општинског извор финансирања 01	Остварени расходи и издаци из средстава буџета општине	Планирани расходи и издаци из средстава буџета општине - остали извори финансирања	Остварени расходи и издаци из средстава буџета општине - остали извори финансирања	Процент извршења
			37/0	424	Услуге по уговору	1.483.000,00	1.482.200,00			99,95
Укупно за ПА 0002 – Одржавање јавних зелених површина						1.483.000,00	1.482.200,00			99,95
ПА 0003 – Одржавање чистоће на површинама јавне намене										
			38/0	421	Стални трошкови	2.138.000,00	2.134.200,00			99,82
Укупно за ПА 0003 – Одржавање чистоће на површинама јавне намене						2.138.000,00	2.134.200,00			99,82
ПА 0005 – Уређивање, одржавање и коришћење пијаца										
			39/0	424	Специјализоване услуге	600.000,00	597.200,00			99,53
			39/1	451	Субвенције јавним нефинансијским предузећима и организацијама	100.000,00	82.000,00			82,00
Укупно за ПА 0005 – Уређивање, одржавање и коришћење пијаца						700.000,00	679.200,00			97,03
Укупно за функц. клас. 510 Управљање отпадом						4.321.000,00	4.295.600,00			99,41
Функц. Клас. 520 – Управљање отпадним водама										
Програм 0401 – ЗАШТИТА ЖИВОТНЕ СРЕДИНЕ										
ПА 0004 – Управљање отпадним водама										
4		520			ОПШТИНСКА УПРАВА					
			40/0	423	Услуге по уговору	1.042.000,00	1.036.200,00			99,44
			41/0	451	Субвенције јавним нефинансијским предузећима и организацијама	200.000,00	140.823,00			70,41
Укупно за ПА 0004 – Управљање отпадним водама						1.242.000,00	1.177.023,00			94,77
Пројекат 0401-5002 ПРОЈЕКАТ РЕКОНСТРУКЦИЈЕ И САНАЦИЈЕ ПШОВ У ЦРНОЈ ТРАВИ										
		520	41/1	511	Зграде и грађевински објекти	9.000.000,00	0,00			0,00
Укупно за пројекат 0401-5002 ПРОЈЕКАТ РЕКОНСТРУКЦИЈЕ И САНАЦИЈЕ ПШОВ У ЦРНОЈ ТРАВИ						9.000.000,00	0,00			0,00
Укупно за функ. класификацију 520						2.142.000,00	1.177.023,00			54,95
Функц. Клас. 560 – Заштита животне средине неklasификована на другом месту										
Програм 0401 – Заштита животне средине										
ПА 0001 – Управљање заштитом животне средине										
4		560			ОПШТИНСКА УПРАВА					
			42/0	425	Текуће поправке и одржавање	600.000,00	497.800,00			82,97
Укупно за ПА 0001 – Управљање заштитом животне средине						600.000,00	497.800,00			82,97
Програм 1102 – Комуналне делатности										
ПА 0004 – Зоохигијена										
4		560			ОПШТИНСКА УПРАВА					
			43/0	424	Специјализоване услуге	0,00	0,00			0,00
Укупно за ПА 0004 – Зоохигијена						0,00	0,00			0,00
Укупно за функц. клас. 560						600.000,00	497.800,00			82,97
Функц. Клас. 610 – Стамбени развој										
Програм 1101 – Становање, урбанизам и просторно планирање										
		610	44/0	511	Зграде и грађевински објекти	10.120.000,00	8.526.640,31			84,25
Укупно за ПА 0004-Стамбена подршка						10.120.000,00	8.526.640,31			84,25
Функц. клас. 630 – Водоснабдевање										
Програм 1102 – Комуналне делатности										

Раздео	Глава	Функционална класификација	Број апропријације	Економска класификација	Организациона класификација	Планирани расходи и издаци из средстава буџета општинског извор финансирања 01	Остварени расходи и издаци из средстава буџета општине	Планирани расходи и издаци из средстава буџета општине-остали извори финансирања	Остварени расходи и издаци из средстава буџета општине-остали извори финансирања	Процент извршења
ПА 0008 – Управљање и снабдевање водом за пиће										
4		630			ОПШТИНСКА УПРАВА					
			45/0	423	Услуге по уговору	2.065.000,00	2.063.600,00			99,90
			46/0	451	Субвенције јавним нефинансијским предузећима и организацијама	1.150.000,00	1.433.605,00			89,02
Укупно за ПА 0008 – Управљање и снабдевање водом за пиће						3.500.000,00	3.497.205,00			93,94
Функц. клас. 640 – Улична расвета 24960										
Програм 1102 – Комуналне делатности										
ПА 0001 – Управљање/одржавање јавним осветљењем										
4		640			ОПШТИНСКА УПРАВА					
			47/0	425	Текуће поправке и одржавање	660.000,00	598.360,00			90,66
Укупно за ПА 0001 – Управљање/одржавање јавним осветљењем						660.000,00	598.360,00			90,66
Функц. клас. 660 – Послови становања и заједнице неklasификовани на другом месту										
Програм 1102 – Комуналне делатности										
ПА 0006 – Одржавање гробаља и погребне услуге										
4		660			ОПШТИНСКА УПРАВА					
			48/0	424	Специјализоване услуге	840.000,00	839.800,00			99,98
Укупно за ПА 0006 – Одржавање гробаља и погребне услуге						840.000,00	839.800,00			99,98
Функц. клас. 740 – Услуге јавног здравства										
Програм 1801 – Здравствена заштита										
ПА 0001 – Функционисање установа примарне здравствене заштите										
4		740			ОПШТИНСКА УПРАВА					
			49/0	464	Текуће дотације организацијама за обавезно социјално осигурање	3.420.000,00	3.330.201,25			97,37
Укупно за ПА 0001 – Функционисање установа примарне здравствене заштите						3.420.000,00	3.330.201,25			97,37
4		740			Мртвозорство					
			740	50/0	424	Специјализоване услуге	150.000,00	83.333,34		55,55
Укупно за мртвозорство						150.000,00	83.333,34			55,55
Функц. клас. 810 – Услуге рекреације и спорта										
Програм 1301 – Развој спорта и омладине										
ПА 0001 – Подршка локалним спортским организацијама, удружењима и савезима										
4		810			ОПШТИНСКА УПРАВА					
			50/1	481	Дотације невладиним организацијама	1.200.000,00	1.096.857,63			91,40
Укупно за ПА 0001 – Подршка локалним спортским организацијама, удружењима и савезима						1.200.000,00	1.096.857,63			91,40
Функц. клас. 810 – Услуге рекреације и спорта										
Програм 14 – Развој спорта и омладине										
ПА 0005 – Спровођење омладинске политике										
4		810			ОПШТИНСКА УПРАВА					
			50/2	481	Дотације невладиним организацијама	850.000,00	816.770,34			96,09
Укупно за ПА 0005 – Спровођење омладинске политике						850.000,00	816.770,34			96,09
Укупно за функц. клас. 810						2.050.000,00	1.913.627,97			93,35
Функц. клас. 830 – Услуге еминтовања и штампања										
Програм 1201 – Равај културе и информисања										
ПА 0003 - ПА 0004 - Остваривање и унапређивање јавног интереса у области јавног информисања										

Раздео	Глава	Функционална класификација	Број апропријације	Економска класификација	Организациона класификација	Планирани расходи и издаци из средстава буџета општинско-извор финансирања 01	Остварени расходи и издаци из средстава буџета општине	Планирани расходи и издаци из средстава буџета општине-остали извори финансирања	Остварени расходи и издаци из средстава буџета општине-остали извори финансирања	Процент извршења
4		830			ОПШТИНСКА УПРАВА					
			50/3	423	Услуге по уговору	200.000,00	130.000,00			65,00
Укупно за ПА 0004 - Остваривање и унапређивање јавног интереса у области јавног информисања						200.000,00	130.000,00			65,00
Функц. клас. 912 – Основно образовање										
Програм 2002 – ОСНОВНО ОБРАЗОВАЊЕ										
ПА 0001 – Функционисање основних школа										
4		912			ОПШТИНСКА УПРАВА					
			51/0	463	Трансфери другим нивоима власти	6.525.000,00	6.445.256,50			98,78
Укупно за ПА 0001 – Функционисање средњих школа						6.525.000,00	6.445.256,50			98,78
Функц. клас. 920 – Средње образовање										
Програм 2003 – Средње образовање и васпитање										
ПА 0001 – Функционисање средњих школа										
4		920			ОПШТИНСКА УПРАВА					
			52/0	463	Трансфери другим нивоима власти	6.150.000,00	5.191.505,00			84,41
Укупно за ПА 0001 – Функционисање средњих школа						6.150.000,00	5.191.505,00			84,41
Глава 4.01 ПРЕДШКОЛСКА УСТАНОВА МЛАДОСТ										
Функц. клас. 911 – Предшколско образовање										
Програм 2001 – Предшколско образовање и васпитање										
ПА 0001 – Функционисање и остваривање предшколског васпитања и образовања										
4.01		911			ПРЕДШКОЛСКА УСТАНОВА МЛАДОСТ					
			53/0	411	Плате и додаци запослених	9.056.800,00	9.044.783,39			99,87
			54/0	412	Социјални доприноси на терет послодавца	1.371.200,00	1.370.284,64			99,93
			55/0	413	Накнаде у натури	90.000,00	50.176,00			55,75
			56/0	414	Социјална давања запосленима	50.000,00	0,00			0,00
			57/0	415	Накнада трошкова за запослене	705.000,00	704.648,14			99,95
			58/0	416	Награде запосленима и остали посебни расходи	365.000,00	364.473,22			99,72
			59/0	421	Стални трошкови	1.555.000,00	1.317.133,80			84,70
			60/0	422	Трошкови путовања	110.000,00	33.544,20			30,49
			61/0	423	Услуге по уговору	265.000,00	166.402,51			62,79
			62/0	424	Специјализоване услуге	95.000,00	74.165,16			78,07
			63/0	425	Текуће поправке и одржавање	425.000,00	142.139,00			33,44
			64/0	426	Материјал	712.000,00	608.554,55			85,47
			64/1	482	Порези, обавезне таксе и казне	40.000,00	27.480,00			68,70
			65/0	512	Машине и опрема	249.500,00	110.780,00			44,40
Укупно за ПА 0001 – Функционисање и остваривање предшколског васпитања и образовања						15.089.500,00	14.014.564,61			92,88
Укупно за Главу 4.01 УСТАНОВА МЛАДОСТ						15.089.500,00	14.014.564,61			92,88
Глава 4.02 ОПШТИНСКА БИБЛИОТЕКА СЕСТРЕ СТОЈАНОВИЋ										
Функц. клас. 820 – Услуге културе										
Програм 1201 – Развој културе и информисања										
ПА 0001 – Функционисање локалних установа културе										
4.02		820			ОПШТИНСКА БИБЛИОТЕКА СЕСТРЕ СТОЈАНОВИЋ					
			66/0	411	Плате и додаци запослених	1.630.000,00	1.626.197,75			99,77
			67/0	412	Социјални доприноси на терет послодавца	248.000,00	246.702,84			99,48
			68/0	413	Накнаде у натури	75.000,00	75.000,00			100,00

Раздео	Глава	Функционална класификација	Број апропријације	Економска класификација	Организациона класификација	Планирани расходи и издаци из средстава буџета општине-извор финансирања 01	Остварени расходи и издаци из средстава буџета општине	Планирани расходи и издаци из средстава буџета општине-остали извори финансирања	Остварени расходи и издаци из средстава буџета општине-остали извори финансирања	Процент извршења
			69/0	421	Стални трошкови	1.158.000,00	1.026.103,38			88,61
			70/0	422	Трошкови путовања	35.000,00	10.020,00			28,63
			71/0	423	Услуге по уговору	525.000,00	456.362,82			86,93
			72/0	425	Текуће поправке и одржавање	110.000,00	31.036,97			28,21
			73/0	426	Материјал	135.000,00	117.060,33			86,71
			74/0	482	Порези, обавезне таксе и казне	10.000,00	980,00			9,80
			75/0	512	Машине и опрема	300.000,00	295.495,40			98,50
Укупно за ПА 0001 – Функционисање локалних установа културе						4.226.000,00	3.884.959,49			91,93
Укупно за Главу 4.02 ОПШТИНСКА БИБЛИОТЕКА СЕСТРЕ СТОЈАНОВИЋ						4.226.000,00	3.884.959,49			91,93
Глава 4.03 ТУРИСТИЧКА ОРГАНИЗАЦИЈА ОПШТИНЕ ЦРНА ТРАВА										
Функц. клас. 473 - Туризам										
Програм 1502 – Развој туризма										
ПА 0002 – Промоција туристичке понуде										
4.03		473			ТУРИСТИЧКА ОРГАНИЗАЦИЈА ОПШТИНЕ ЦРНА ТРАВА					
			76/0	411	Плате, додаци и накнаде	2.217.000,00	2.215.710,13			99,94
			77/0	412	Социјални доприноси на терет послодавца	336.000,00	336.679,78			99,90
			78/0	415	Накнаде трошкова за запослене	60.000,00	17.200,00			28,67
			79/0	421	Стални трошкови	300.000,00	255.104,48			85,03
			80/0	422	Трошкови путовања	100.000,00	26.159,60			26,16
			81/1	425	Текуће поправке и одржавање	300.000,00	195.944,71			65,31
			82/0	426	Материјал	520.000,00	479.931,65			92,29
			0/0	482	Порези,обавезне таксе,казне,пенали и камате	0,00	0,00			0,00
			83/0	511	Зграде и грађевински објекти	100.000,00	0,00			0,00
			84/0	512	Машине и опрема	70.000,00	45.497,00			64,99
Укупно за ПА 0002 – Промоција туристичке понуде						4.323.000,00	3.851.067,35			89,08
Укупно за Главу 4.03 ТУРИСТИЧКА ОРГАНИЗАЦИЈА ОПШТИНЕ ЦРНА ТРАВА						4.323.000,00	3.851.067,35			89,08
Глава 4.04 МЕСНЕ ЗАЈЕДНИЦЕ										
Функц. клас. 160 – Опште јавне услуге неklasификоване на другом месту										
Програм 0602 – Опште услуге локалне самоуправе										
ПА 0002 – Функционисање месних заједница										
4.04		160			МЕСНЕ ЗАЈЕДНИЦЕ					
			85/0	411	Плате и додаци запослених	898.700,00	884.493,37			98,42
			86/0	412	Социјални доприноси на терет послодавца	146.300,00	133.955,23			91,56
			87/0	421	Стални трошкови	3.150.000,00	2.575.521,95			81,76
			88/0	422	Трошкови путовања	100.000,00	45.347,54			45,35
			89/0	423	Услуге по уговору	0,00	0,00			0,00
			90/0	425	Текуће поправке и одржавање	0,00	0,00			0,00
			91/0	426	Материјал	400.000,00	25.020,00			6,25
Укупно за ПА 0002 – Функционисање месних заједница						4.695.000,00	3.664.338,09			78,05
Укупно за Главу 4.04 МЕСНЕ ЗАЈЕДНИЦЕ						4.695.000,00	3.664.338,09			78,05
УКУПНО ЗА РАЗДЕО 4 ОПШТИНСКА УПРАВА						137.080.000,00	112.890.635,32			82,35
УКУПНОЗА БК 1 ОПШТИНА ЦРНА ТРАВА						206.398.500,00	182.194.805,25			87,30

ЗАВРШНЕ ОДРЕДБЕ**Члан 12.**

Завршни рачун буџета, општине Црна Трава садржи:

- 1) Биланс стања на дан 31.12.2024. године;
- 2) Биланс прихода и расхода у периоду 01.01.2024. до 31.12.2024. године;
- 3) Извештај о капиталним расходима и финансирању у периоду 01.01.2024. до 31.12.2024. године;
- 4) Извештај о новчаним токовима у периоду од 01.01.2024. до 31.12.2024. године;
- 5) Извештај о извршењу буџета у периоду од 01.01.2024. до 31.12.2024. године;
- 6) Објашњење великих одступања између одобрених средстава и извршења у 2024. години;
- 7) Извештај о примљеним донацијама и кредитима, домаћим и страним, као и извршеним отплатама кредита, усаглашеним са информацијама садржаним у извештајима о новчаним токовима у 2024. години;
- 8) Извештај о коришћењу средстава из текуће и сталне буџетске резерве у 2024. години;
- 9) Извештај о гаранцијама за 2024. годину;
- 10) Обавештење о екстерној ревизији

Обрасци и Извештаји су саставни део одлуке и налазе се као посебни прилози.

Члан 13.

Одлуку о завршном рачуну буџета општине за 2024. годину, заједно са Извештајем о извршењу Одлуке о буџету општине Црна Трава за период 01. јануар – 31. децембар 2024. године доставити Министарству финансија, Управи за трезор.

Члан 14.

Ову одлуку о завршном рачуну општине Црна Трава објавити у „Службеном гласнику града Лесковца“.

СКУПШТИНА ОПШТИНЕ ЦРНА ТРАВА

Број: 06-121/2025-01

Датум: 25.06.2025. године

**Председник,
Александар Глигоријевић**

322

На основу члана 60. став 2. Закона о пољопривредном земљишту („Службени гласник РС“, број 62/06, 65/08, 41/09, 112/15, 80/2017 и 95/2018-др. закон), члана 20. став 1. тачка 9. и члана 32. тачка 20. Закона о локалној самоуправи („Службени гласник РС“, број 129/2007, 83/2014 – др закон, 101/2016, 47/2018 и 111/2021- др. закон) и члана 12. тачка 15. став 1. тачка 9. и члана 40. тачка 30. Статута општине Црна Трава („Службени гласник града Лесковца“ број 8/2019), а по прибављеној Сагласности Министарства пољопривреде шумарства и водопривреде, број 002707832 2025 14847 000 000 000 001 од 17.06.2025. године, Скупштина општине Црна Трава, на седници одржаној дана 25.06.2025. године, донела је

О Д Л У К У

о усвајању годишњег програма заштите, уређења и коришћења пољопривредног земљишта у државној својини на територији општине Црна Трава за 2025. годину

Члан 1.

Усваја се Годишњи програм заштите, уређења и коришћења пољопривредног земљишта у државној својини на територији општине Црна Трава за 2025. годину.

Члан 2.

Годишњим програмом заштите, уређења и коришћења пољопривредног земљишта у државној својини на територији општине Црна Трава за 2025. годину утврђује се врста и обим радова које треба извршити у периоду за који се програм доноси, динамика извођења радова и улагања средстава, а садржи податке који се односе на пољопривредно земљиште у државној својини.

Члан 3.

Саставни део ове Одлуке је Годишњи програм заштите, уређења и коришћења пољопривредног земљишта у државној својини на

територији општине Црна Трава за 2025. годину који садржи: Општи део, Програм радова на заштити и уређењу пољопривредног земљишта и План коришћења пољопривредног земљишта у државној својини.

Члан 4.

Ова одлука ступа на снагу даном доношења, а објавиће се у „Службеном гласнику града Лесковца“.

Члан 5.

Годишњи програм заштите, уређења и коришћења пољопривредног земљишта у државној својини на територији општине Црна Трава за 2025. годину биће објављен на интернет страници Општине Црна Трава, а на огласној табли биће истакнуто обавештење о томе.

ОПШТИНА ЦРНА ТРАВА СКУПШТИНА ОПШТИНЕ

Број: 06-122/2025-01

Датум: 25.06.2025. године

ПРЕДСЕДНИК
Александар Глигоријевић

323

На основу члана 32. став 1. тачка 20. Закона о локалној самоуправи („Сл. гласник РС“, бр. 129/2007, 83/2014-др.закон, 101/2016-др. Закон, 47/2018 и 11/2021-др. закон), у вези чл. 77. ст. 3. и чланом 78. Закона о запосленима у аутономним покрајинама и јединицама локалне самоуправе („Сл. гласник РС“, бр. 21/2016, 103/2017, 95/2018 и 103/2017-др. закон), Скупштина општине Црна Трава, на седници одржаној дана 25.06.2025. године, доноси

КАДРОВСКИ ПЛАН О ИЗМЕНАМА КАДРОВСКОГ ПЛАНА ОРГАНА ОПШТИНЕ ЦРНА ТРАВА ЗА 2025. ГОДИНУ

Члан 1.

Кадровски план органа општине Црна Трава за 2025. годину, бр. 06-287/2024-01 од 18.12.2024. године у члану 2, мења се и гласи:

„За 2025. годину планира се следећи број запослених:

- Радни однос на неодређено време

Радна места службеника и намештеника	Број извршилаца
Положаји у првој групи	1
Положаји у другој групи	0
Виши саветник	0
Самостални саветник	5
Саветник	3
Млађи саветник	2
Сарадник	4
Млађи сарадник	0
Виши референт	5
Референт	3
Млађи референт	0
Намештеник - прва врста радних места	0
Намештеник - друга врста радних места	0
Намештеник - трећа врста радних места	0
Намештеник - четврта врста радних места	2
Намештеник - пета врста радних места	4
Намештеник - шеста врста радних места	0

- Радни однос на одређено време (због повећаног обима посла и замене привремено одсутних запослених)

Радна места службеника и намештеника	Број извршилаца
Положаји у првој групи	0
Положаји у другој групи	0
Виши саветник	0
Самостални саветник	0
Саветник	2
Млађи саветник	0
Сарадник	2
Млађи сарадник	0
Виши референт	0
Референт	1
Млађи референт	0
Намештеник - прва врста радних места	0

Радна места службеника и намештеника	Број извршилаца
Намештеник - друга врста радних места	0
Намештеник - трећа врста радних места	0
Намештеник - четврта врста радних места	1
Намештеник - пета врста радних места	1
Намештеник - шеста врста радних места	0

- Радни однос на одређено време (у Кабинету Председника општине)

Радна места службеника и намештеника	Број извршилаца
Положаји у првој групи	0
Положаји у другој групи	0
Виши саветник	0
Самостални саветник	0
Саветник	0
Млађи саветник	0
Сарадник	0
Млађи сарадник	0
Виши референт	0
Референт	0
Млађи референт	0
Намештеник - прва врста радних места	0
Намештеник - друга врста радних места	0
Намештеник - трећа врста радних места	0
Намештеник - четврта врста радних места	0
Намештеник - пета врста радних места	0
Намештеник - шеста врста радних места	0

- Приправници

Радна места службеника и намештеника	Број извршилаца
Висока стручна спрема 240 ЕСПБ	0
Висока стручна спрема 180 ЕСПБ	0
Средња стручна спрема	0

Члан 2.

Кадровски план о измени кадровског плана органа општине Црна Трава за 2025. годину ступа на снагу даном доношења и објавиће се у „Службеном гласнику града Лесковца“.

ОПШТИНА ЦРНА ТРАВА
СКУПШТИНА ОПШТИНЕ

Број: 06-123/2025-01

Датум: 25.06.2025. године

ПРЕДСЕДНИК
Александар Глигоријевић

324

На основу члана 32. тачка 6. и чл. 72. и 74. став 1. Закона о локалној самоуправи („Службени гласник РС“, број 129/2007, 83/2014, 101/2016 – др. закон, 47/2018 и 111/2021 – др. закон) и члана 40. тачка 6. и члана 121. Статута Општине Црна Трава („Службени гласник града Лесковца“, број 17/2012)

Скупштина општине Црна Трава, на својој седници одржаној дана 25.06.2025. године, доноси

ОДЛУКУ

о допуни одлуке о месним заједницама на територији општине Црна Трава

Члан 1.

У Одлуци о месним заједницама на територији општине Црна Трава („Службени гласник града Лесковца“, број 49/2020), након члана 17. додаје се члан 17а који гласи:

„Мандат чланова савета месних заједница којима је мандат почео да тече 2021, односно 2022. године, а који истиче 2025, односно 2026. године, продужава се до одржавања избора за савете месних заједница, а најдуже до 31.12.2026. године.

Одлука о расписивању избора са савете месних заједница биће донета када се за то стекну услови у погледу финансијских, кадровских и организационих капацитета, односно у циљу истовременог спровођења са евентуалним републичким изборима, ради рационализације трошкова“.

Члан 2.

Ова Одлука ступа на снагу осмог дана од дана објављивања у „Службеном гласнику града Лесковца“.

ОБРАЗЛОЖЕЊЕ

Чланом 74. став 1. Закона о локалној самоуправи прописано је да се актом о оснивању месне заједнице, у складу са статутом општине, односно града, утврђују послови које врши

месна заједница, органи и организација рада органа, начин одлучивања, као и поступак избора савета и других органа месне самоуправе, заштита права у току избора и друга питања од значаја за рад месне заједнице, односно другог облика месне самоуправе.

Чланом 122. став 3. Статута општине Црна Трава и чланом 17. став 2. Одлуке о месним заједницама на територији општине Црна Трава прописано је да мандат чланова савета месне заједнице траје четири године.

Чланом 19. Одлуке о месним заједницама на територији општине Црна Трава прописано је да се избори за чланове савета месне заједнице морају спровести најкасније 30 дана пре краја мандата чланова савета месне заједнице којима истиче мандат (став 1.), а да од дана расписивања избора до дана одржавања избора не може протећи више од 45 дана.

Претходни избори за савете месних заједница одржани су 19.09.2021. године, док су савети месних заједница конституисани у току октобра 2021. године, сем савета МЗ Дарковце, који је конституисан 09.03.2022. године, након што су у овој месној заједници поново одржани избори дана 13.02.2022. године, јер се савет није конституисао у прописаном року од месец дана од дана одржавања избора одржаних 19.09.2021. године.

С обзиром да ниједан републички пропис не уређује трајање мандата савета месних заједница то се ова питања, сагласно члану 74. став 1. Закона о локалној самоуправи уређују општим актима локалне самоуправе.

Статут општине Црна Трава садржи, дакле, одредбу (члан 122. став 3.) да мандат чланова савета месних заједница траје четири године, али не искључује могућност да се кроз одлуку о месним заједницама ово питање уреди детаљније, рачунајући ту и привремено продужење мандата чланова савета када за то постоје оправдани интереси.

Одлука о месним заједницама донета је 19.12.2020. године и не уређује детаљно питања привременог продужења мандата чланова савета, те се то у условима постојања више разлога за продужење мандата чини овом одлуком, којом се додаје један члан у постојећој одлуци.

Ова одлука доноси се у циљу омогућавању неометаног функционисања месних заједница у условима отежане организације избора и ограничених институционалних капацитета.

Кључни разлози за привремено продужење мандата члановима савета месних заједница су:

- финансијска ограничења општине, услед којих у буџету за 2025. годину нису предвиђена средства за организацију избора у месним заједницама;
- недостатак одговарајућих кадрова, тј. правно образованих лица, потребних за законито формирање и рад првостепене и другостепене општинске изборне комисије за спровођење избора за месне заједнице;
- изразито мали број становника у појединим месним заједницама и недостатак интересовања грађана за учешће у изборним процесима, што ствара реалну могућност да се избори у тим срединама не одрже и да формално не успеју;
- веома скромна финансијска средства која се додељују месним заједницама, као и чињеница да већину чланова савета чине грађани без административног или управљачког искуства, додатно указују на потребу да се у наредном периоду избегну непотребни изборни трошкови, пружи додатна подршка месним заједницама у управљању средствима, а у међувремену размотри унапређење институционалног модела функционисања месних заједница;
- могућност да се избори за савете месних заједница организују истовремено са евентуалним ванредним парламентарним изборима до краја 2026. године, што би омогућило знатне уштеде и већу излазност грађана.

Продужење мандата је привремено и временски ограничено, најдуже до 31.12.2026. године, чиме се осигурава усклађеност са начелима законитости, рационалности и ефикасности.

**ОПШТИНА ЦРНА ТРАВА
СКУПШТИНА ОПШТИНЕ**

Број: 06-124/2025-01

Датум: 25.06.2025. године

**ПРЕДСЕДНИК
Александар Глигоријевић**

АКТ СКУПШТИНЕ ГРАДА ЛЕСКОВЦА**325**

На основу члана 32. став 1. тачка 12, члана 50. и члана 66. став 3, 4. и 5. Закона о локалној самоуправи („Службени гласник РС“, бр. 129/07, 83/14 - др.закон, 101/16-др.закон, 47/18 и 111/21-др.закон), члана 13. став 1. тачка 2. и члана 14. став 7. Закона о запосленима у аутономним покрајинама и јединицама локалне самоуправе („Службени гласник РС“, бр. 21/16, 113/17, 95/18, 114/21, 92/23, 113/17-др.закон, 95/18- др. закон, 86/19- др. закон, 157/20-др.закон и 123/21-др.закон), члана 39. став 1. тачка 19. и члана 79. Статута града Лесковца („Службени гласник града Лесковца“, број 28/18) и чл. 46. и 47. став 1. Пословника Скупштине града Лесковца („Службени гласник града Лесковца“, бр. 3/19 и 4/19 - испр.и „Службени гласник РС“, број 2/22-одлука УС), Скупштина града Лесковца, на 11. седници одржаној 26. и 27. јуна 2025. године, дана 26. јуна 2025. године, донела је

РЕШЕЊЕ**I**

Разрешава се функције члана Градског већа града Лесковца

- **Горан Вукадиновић**, дипломирани економиста, који је обављао функцију члана Градског већа града Лесковца и који није био на сталном раду, задужен за област здравства, због подношења оставке.

II

Ово Решење објавити у „Службеном гласнику града Лесковца“.

Број: 060-22/25-I**У Лесковцу, 26. јуна 2025. године****СКУПШТИНА ГРАДА ЛЕСКОВЦА****ПРЕДСЕДНИК****Александар Ђуровић, с.р.****326**

На основу члана 32. став 1. тачка 12, чл. 45, 50. и 66. став 3, 4. и 5. Закона о локалној самоуправи („Службени гласник РС“, број 129/07, 83/14 - др.закон, 101/16-др.закон, 47/18 и 111/21-др.закон), члана 39. став 1. тачка 19, члана 69. и члана 79. Статута града Лесковца („Службени гласник града Лесковца“, број 28/18) и члана 42. и 43, а у вези са члановима од 21. до 31. и члана 46, а у вези са чланом 41. Пословника Скупштине града Лесковца („Службени гласник града Лесковца“ бр. 3/19 и 4/19- испр. и „Службени гласник РС“, број 2/22-одлука УС), Скупштина града Лесковца, на 11. седници одржаној 26. и 27. јуна 2025. године, дана 26. јуна 2025. године, донела је

РЕШЕЊЕ**I**

Бира се за члана Градског већа града Лесковца, на сталном раду у Граду **Аца Цветковић**, дипломирани комуниколог, који ће бити задужен за област омладине.

II

Ово Решење објавити у „Службеном гласнику града Лесковца“.

Број 060-22/25-I**У Лесковцу, 26. јуна 2025. године****СКУПШТИНА ГРАДА ЛЕСКОВЦА****ПРЕДСЕДНИК****Александар Ђуровић, с.р.**

327

На основу члана 32. став 1. тачка 2. Закона о локалној самоуправи (“Службени гласник РС”, број 129/07, 83/14-др.закон, 101/16-др.закон, 47/18 и 111/21-др закон), члана 77. Закона о буџетском систему (“Службени гласник РС”, број 54/2009, 73/2010, 101/2010, 101/2011, 93/12, 62/13, 63/13-исправка 108/13, 142/14, 68/15-др. закон, 103/15, 99/16, 113/17, 95/18, 31/19, 72/19, 149/20, 118/21, 118/21-др закон, 138/22, 92/23 и 94/2024) и члана 39. став 1. тачка 2. Статута града Лесковца („Службени гласник града Лесковца”, број 28/18), а на предлог Градског већа, Скупштина града Лесковца, на 11. седници, одржаној 26. и 27. јуна 2025. године, дана 26. јуна 2025. године, донела је

ОДЛУКУ**О ЗАВРШНОМ РАЧУНУ БУЏЕТА ГРАДА ЛЕСКОВЦА ЗА 2024. ГОДИНУ****ОПШТИ ДЕО****Члан 1.**

Остварени текући приходи и примања и извршени расходи и издаци буџета града Лесковца за 2024. годину износе:

у хиљадама динара

I Укупно остварени текући приходи и примања по основу продаје нефинансијске имовине 5.755.422

II Укупно извршени текући расходи и издаци за набавку нефинансијске имовине 5.943.243

III Разлика укупних прихода и примања по основу продаје нефинансијске имовине и укупних расхода и издатака за набавку нефинансијске имовине 187.821

Члан 2.

Консолидовани буџетски дефицит утврђен у износу од 187.821 (у хиљадама динара) као разлика између укупно остварених текућих прихода и примања по основу продаје нефинан-

сијске имовине и укупно извршених текућих расхода и издатака за набавку нефинансијске имовине, финансиран је из пренетих неутрошених средстава из претходне године.

Члан 3.

У Билансу стања на дан 31. децембра 2024. године (Образац 1) утврђена је укупна актива у износу од 15.006.158 (у хиљадама динара) и укупна пасива у износу од 15.006.158 (у хиљадама динара), као и ванбилансна актива у укупном износу од 716.610 (у хиљадама динара) и ванбилансна пасива у укупном износу од 716.610 (у хиљадама динара).

Структура активе и пасиве:

у хиљадама динара

Актива:	
011- Некретнине и опрема	7.028.718
012- Култивисана имовина	112.926
014- Природна имовина	770.772
015- Нефинансијска имовина у припреми и аванси	1.384.591
016- Нематеријална имовина	241.546
021- Залихе	3.248
022- Залихе ситног инвентара и потрошног материјала	9.124
111 -Дугорочна домаћа финансијска имовина	1.293.478
121- Новчана сред., племенити метали, хартије од вредности	117.733
122- Краткорочна потраживања	3.516.367
123- Краткорочни пласмани	140.740
131- Активна временска разграничења (Обрачунати неплаћени расходи)	386.915
Укупна актива:	15.006.158

Пасива:	
231 - Обавезе за плате и додатке	114.072
232- Обавезе по основу накнада запосленима	5.208
234- Обавезе по основу социјалних доприноса на терет послодавца	17.280
236- Обавезе по основу социјалне помоћи запосленима	1.989
237- Службена путовања и услуге по уговору	7.377
241-Обавезе по основу отплате камате и пратећих трошкова задуживања	44

Пасива:	
243 – Обавезе по основу донација, дотација и трансфера	54.272
244- Обавезе за социјално осигурање	22.295
245- Обавезе за остале расходе	27.827
252- Обавезе према добављачима	141.101
254- Остале обавезе	100
291- Пасивна временска разграничења	3.519.238
300- Капитал, утврђивање резултата пословања и ванбилансна евиденција	11.095.355
Укупна пасива:	15.006.158

Члан 4.

У Билансу прихода и расхода у периоду од 1. јануара до 31. децембра 2024. године (Образац 2) утврђени су следећи износи и то:

у хиљадама динара

1.	Укупно остварени приходи и примања од продаје нефинансијске имовине	5.755.422
2.	Укупно извршени расходи и издаци за набавку нефинансијске имовине	5.943.243
3.	Мањак прихода и примања – буџетски дефицит (ред.бр. 1 – ред.бр. 2)	187.821
4.	Кориговање мањка прихода и примања –суфицит	111.549
	а) увећан за укључивање	
4.	- дела нераспоређеног вишка прихода и примања из ранијих година који је коришћен за покриће расхода и издатака текуће године;	299.705
	- дела новчаних средстава амортизације који је коришћен за набавку нефинансијске имовине;	
4.	- дела пренетих неутрошених средстава из ранијих година коришћен за покриће расхода и издатака текуће године;	215
	- износа расхода и издатака за нефинансијску имовину, финансираних из кредита;	
4.	- износа приватизационих примања коришћена за покриће расхода и издатака текуће године;	550
	б) умањен за укључивање издатака:	
4.	- утрошених средстава текућих прихода и примања од продаје нефинансијске имовине за отплату обавеза по кредитима;	550
	- утрошених средстава текућих прихода и примања од продаје нефинансијске имовине за набавку финансијске имовине	

у хиљадама динара

Текући приходи и примања:	
711- Порез на доходак, добит и капиталне добитке	3.027.710
712- Порез на фонд зарада	1
713- Порез на имовину	596.838
714- Порез на добра и услуге	176.577
716- Други порези	75.809
731- Донације од иностраних држава	1.947
732- Донације и помоћи од међународних организација	77.584
733- Трансфери од других нивоа власти	1.270.628
741- Приходи од имовине	173.818
742- Приходи од продаје добара и услуга	181.942
743- Новчане казне и одузета имовинска корист	6.807
744- Добровољни трансфери од физичких и правних лица	3.371
745- Мешовити и неодређени приходи	44.061
771- Меморандумске ставке за рефундацију расхода	68
811- Примања од продаје непокретности	108.286
813- Приходи од продаје осталих основних средстава	342
823- Примања од продаје робе за даљу продају	7.488
841- Примања од продаје земљишта	2.145
Укупни текући приходи и примања:	5.755.422
Текући расходи и издаци:	
411- Плате, додаци и накнаде запослених (зараде)	1.330.512
412- Социјални доприноси на терет послодавца	201.428
413- Накнаде у натури	7.106
414- Социјална давања запосленима	39.496
415- Накнаде трошкова за запослене	33.877
416- Награде запосленима и ост. посебни расходи	34.192
421- Стални трошкови	414.385
422- Трошкови путовања	9.977
423- Услуге по уговору	365.623
424- Специјализоване услуге	297.574
425- Текуће поправке и одржавања	330.051
426- Материјал	109.192
441- Отплате домаћих камата	462
444- Пратећи трошкови задуживања	9
451- Субвенције јавн. неф. предуз. и организацијама	185.402
454- Субвенције приватним предузећима	269.333
461- Донације страним владама	934
463- Трансфери осталим нивоима власти	630.104

464 – Дотације организацијама обавезног социјалног осигурања	166.607
472- Накнаде за соц.заштиту из буџета	327.461
481- Дотације невладиним орг.	284.781
482- Порези, обавезне таксе и казне	6.675
483- Новчане казне и пенали по решењу судова	401.179
485- Накнада штете за повреде или штету нанету од стране државних органа	4.798
511- Зграде и грађевински објекти	318.029
512- Машине и опрема	39.472
513- Остале некретнине и опрема	76.831
515 – Нематеријална имовина	1.096
523- Залихе робе за даљу продају	2.127
541 – Земљиште	54.530
Укупни текући расходи и издаци:	5.943.243
Укупни текући приходи и примања:	5.755.422
Укупни текући расходи и издаци:	5.943.243
Резултат пословања (дефицит)	187.821

Члан 5.

У Извештају о капиталним издацима и примањима у периоду од 01. јануара до 31. децембра 2024. године (Образац 3), утврђени су укупна примања у износу од 118.261 (у хиљадама динара), укупни издаци у износу од 492.085

(у хиљадама динара) и мањак примања у износу од 373.824 (у хиљадама динара).

у хиљадама динара

Примања:	
811- Примања од продаје непокретности	108.286
813- Примања од продаје осталих основних средстава	342
823- Примања од продаје робе за даљу продају	7.488
841- Примања од продаје земљишта	2.145
Укупна примања:	118.261
Издаци:	
511- Зграде и грађевински објекти	318.029
512- Машине и опрема	39.472
513 – Остале некретнине и опрема	76.831
515- Нематеријална имовина	1.096
523- Залихе робе за даљу продају	2.127
541 – Земљиште	54.530

Укупни издаци:	492.085
Мањак примања износи 373.824 хиљада динара.	

Члан 6.

У Извештају о новчаним токовима у периоду од 01. јануара до 31. децембра 2024. године (Образац 4), утврђени су укупни новчани приливи у износу од 5.755.422 (у хиљадама динара), укупни новчани одливи у износу од 5.943.243 (у хиљадама динара), мањак новчаних прилива 187.821 (у хиљадама динара) и салдо готовине на крају године у износу од 114.778 (у хиљадама динара).

Структура новчаних прилива и одлива

у хиљадама динара

Новчани приливи:	
7- Текући приходи	5.637.161
8- Примања од продаје нефинансијске имовине	118.261
Укупни новчани приливи:	5.755.422
Новчани одливи:	
4- Текући расходи	5.451.158
5- Издаци за нефинансијску имовину	492.085
Укупни новчани одливи:	5.943.243
Салдо готовине на дан 31.12.2024. године износи 114.778 хиљада динара.	

Члан 7.

У Извештају о извршењу буџета у периоду од 01. јануара до 31. децембра 2024. године (Образац 5), утврђена је укупна разлика у износу од 187.821 (у хиљадама динара), између укупних прихода и примања у износу од 5.755.422 (у хиљадама динара) и укупних расхода и издатака у износу од 5.943.243 (у хиљадама динара) по нивоима финансирања из: Републике, града, О-ОСО, донација и осталих извора.

Структура прихода и примања

у хиљадама динара

Број конта	Опис	Износ остварених прихода и примања					
		Укупно од 4 до 8	Република	Град	ОСО	Из донације	Из осталих извора
1	2	3	4	5	6	7	8
7	Текући приходи	5.637.161	1.270.097	4.262.049	68	80.275	24.672
711	Порез на доходак	3.027.710		3.027.710			
712	Порез на фонд зарада	1		1			
713	Порез на имовину	596.838		596.838			
714	Порез на добра и услуге	176.577		176.577			
716	Други порези	75.809		75.809			
731	Донације од иностраних држ	1.947				1.947	
732	Дон. од међународних организација	77.584				75.379	2.205
733	Трансфери од других нивоа власти	1.270.628	1.270.097				531
741	Приходи од имовине	173.818		173.818			
742	Приходи од продаја добара и услуга	181.942		161.131			20.811
743	Нов. Казне и одузета имовинска корист	6.807		6.725			82
744	Добровољни транс. од физ.и прав.лица	3.371		422		2.949	
745	Мешовити и неодређени приходи	44.061		43.018			1.043
772	Меморандумске ставке за рефундацију расхода из претходне године	68			68		
8	Примања од продаје нефинансијске имовине	118.261					118.261
811	Примања од продаје непокретности	108.286					108.286
813	Примања од продаје осталих основних средстава	342					342
823	Примања од продаје робе за даљу продају	7.488					7.488
841	Примања од продаје земљишта	2.145					2.145
	УКУПНО:	5.755.422	1.270.097	4.262.049	68	80.275	142.933

Структура расхода и издатака

у хиљадама динара

Број конта	Опис	Износ извршених расхода и издатака					
		Укупно од 4 до 8	Република	Град	ОСО	Из донације	Из осталих извора
1	2	3	4	5	6	7	8
4	Текући расходи	5.451.158	247.202	4.973.922	68	9.213	220.753
411	Плате, додаци и накнаде запослених	1.330.512	62.795	1.267.717			
412	Социјални доприноси на тер. послодавца	201.428		201.428			
413	Накнаде у нагури	7.106		7.106			
414	Социјална давања запосленима	39.496		38.984	68		444
415	Накнаде трошкова за запослене	33.877		33.819			58
416	Награде запос. и ост.посеб.расходи	34.192		34.059			133
421	Стални трошкови	414.385	626	412.013		6	1.740

Број конта	Опис	Износ извршених расхода и издатака					
		Укупно од 4 до 8	Република	Град	ОСО	Из донације	Из осталих извора
1	2	3	4	5	6	7	8
422	Трошкови путовања	9.977	465	7.027		1.150	1.335
423	Услуге по уговору	365.623	10.234	338.821		5.013	11.555
424	Специјализоване услуге	297.574	4.611	286.529		1.933	4.501
425	Текуће поправке и одржавања	330.051	2.000	321.381		93	6.577
426	Материјал	109.192	2.659	104.160		75	2.298
441	Отплата домаћих камата	462		462			
444	Пратећи трошкови задуживања	9				9	
451	Субв.јавн.нефин.предузећима и организацијама	185.402		185.402			
454	Субв.приватним предузећима	269.333	8.037	252.472			8.824
461	Донације страним владама	934				934	
463	Трансф. осталим нив.власти	630.104		447.444			182.660
464	Дотације организацијама обавезног социјалног осигурања	166.607	134.778	31.829			
472	Накнада за соц.заштиту из буџета	327.461	20.997	306.135			329
481	Дотације невладиним организацијама	284.781		284.781			
482	Порези, обавезне таксе и казне	6.675		6.391			284
483	Новчане казне и пенали по решењу судова	401.179		401.164			15
485	Накнада штете за повреде или штету нанету од стране државних органа	4.798		4.798			
5	Издаци за нефинансијску имовину	492.085	30.810	370.070		18.150	73.055
511	Зграде и грађ.објекти	318.029	28.162	233.775		7.600	48.492
512	Машине и опрема	39.472	2.648	33.631		10	3.183
513	Остале некретнине и опрема	76.831		46.463		10.540	19.828
515	Нематеријална имовина	1.096		1.014			82
523	Залихе робе за даљу продају	2.127		657			1.470
541	Земљиште	54.530		54.530			
	УКУПНО:	5.943.243	278.012	5.343.992		68	27.363

Остварена разлика између одобрених и извршених средстава

у хиљадама динара

Број конта	Опис	Износ извршених расхода и издатака					
		Укупно од 4 до 8	Република	Град	ОСО	Из донације	Из осталих извора
1	2	3	4	5	6	7	8
700000 800000	ТЕКУЋИ ПРИХОДИ И ПРИМАЊА ОД ПРОДАЈЕ НЕФИНАНСИЈСКЕ ИМОВИНЕ	5.755.422	1.270.097	4.262.049	68	80.275	142.933
400000 500000	ТЕКУЋИ РАСХОДИ И ИЗДАЦИ ЗА НЕФИНАНСИЈСКУ ИМОВИНУ	5.943.243	278.012	5.343.992	68	27.363	293.808
	Вишак прихода и примања - буџетски суфицит		992.085			52.912	

Број конта	Опис	Износ извршених расхода и издатака					
		Укупно од 4 до 8	Република	Град	ООСО	Из донације	Из осталих извора
1	2	3	4	5	6	7	8
	Мањак прихода и примања - буџетски дефицит	187.821		1.081.943			150.875
	ВИШАК ПРИМАЊА						
	МАЊАК ПРИМАЊА						
	ВИШАК НОВЧАНИХ ПРИЛИВА		992.085			52.912	
	МАЊАК НОВЧАНИХ ПРИЛИВА	187.821		1.081.943			150.875

Члан 8.

Буџетски резултат и укупни фискални резултат буџета утврђени су у следећим износима и то:

у хиљадама динара

Опис	Економска класификација	Остварено / извршено
А. РАЧУН ПРИХОДА И ПРИМАЊА, РАСХОДА И ИЗДАТАКА БУЏЕТА ГРАДА		
И. УКУПНИ ПРИХОДИ И ПРИМАЊА		
Текући приходи	7	5.637.161
1. Порески приходи	71	3.876.935
1.1. Порез на доходак, добит и капиталне добитке	711	3.027.710
1.2. Порез на добра и услуге	714	176.577
1.3. Остали порески приходи	712+713+716+719	672.648
2. Непорески приходи, од чега	74	409.999
- наплаћене камате	7411	15.470
- накнада за коришћење простора и грађевинског земљишта	7415	158.348
3. Меморандумске ставке за рефиндацију расхода	771+772	68
4. Донације	731+732	79.531
5. Трансфери	733	1.270.628
Примања од продаје нефинансијске имовине	8	118.261
II. УКУПНИ РАСХОДИ И ИЗДАЦИ		
Текући расходи	4	5.451.158
1. Расходи за запослене	41	1.646.611
2. Коришћење услуга и роба	42	1.526.802
3. Отплата камата	44	471
4. Субвенције	45	454.735
5. Издаци за социјалну заштиту	47	327.461
6. Остали расходи	48+49	697.433
7. Текући трансфери и дотације	4631+4641+4651	796.711
8. Капитални трансфери и дотације	4632+4642+4652	
Издаци за нефинансијску имовину	5	492.085
III. БУЏЕТСКИ ДЕФИЦИТ (I-II)	(7+8)-(4+5)	187.821
IV. Издаци за набавку финансијске имовине		
V. Отплата главнице	61	
1. Отплата главнице домаћим кредиторима	611	
1.1. Отплата главнице домаћим јавним финансијским институцијама и пословним банкама	6113+6114	
1.2. Отплата главнице осталим кредиторима	6111+6112+6115+ 6116+6117+6118+ 6119	

Опис	Економска класификација	Остварено / извршено
2. Отплата главнице страним кредиторима	612	
Б. УКУПНИ ФИСКАЛНИ ДЕФИЦИТ (III-IV)		187.821
В. РАЧУН ФИНАНСИРАЊА		
VI. Примања по основу продаје финансијске имовине	92	
VII. Примања од задуживања	91	
1. Примања од домаћих задуживања	911	
1.1. Задуживање код јавних финансијских институција и пословних банака	9113+9114	
1.2. Задуживање код осталих кредитора	9111+9112+9115+ 9116+9117+9118+ 9119	
2. Примања од иностраног задуживања	912	

Утврђује се буџетски дефицит, као разлика између укупних прихода и примања остварених по основу продаје нефинансијске имовине и укупних расхода и издатака за набавку нефинансијске имовине, у износу од 187.821 (у хиљадама динара).

Утврђује се укупан фискални дефицит у износу од 187.821 (у хиљадама динара) који представља буџетски дефицит коригован за издатке за набавку финансијске имовине.

ПОСЕБАН ДЕО

Члан 9.

Приходи и примања буџета града Лесковца према економској класификацији износе у динарима:

Екон. Клас.	ПРИХОДИ, ПРИМАЊА И ПРЕНЕТА НЕУТРОШЕНА СРЕДСТВА ИЗ РАНИЈИХ ГОДИНА			
	НАЗИВ	Приходи за 2024.годину	Остварено 01.01.- 31.12.2024.	Процент %
1	2	3	4	5
700 000	ТЕКУЋИ ПРИХОДИ			
711 000	ПОРЕЗ НА ДОХОДАК, ДОБИТ И КАПИТАЛНЕ ДОБИТКЕ			
711 110	Порез на зараде	3.072.000.000	2.516.487.128	81,9
711 120	Порез на приход од самосталне делатности	445.000.000	358.891.273	80,6
711 140	Порез на приходе од имовине	7.000.000	4.449.172	63,6
711 190	Порез на друге приходе	236.000.000	147.881.994	62,7
	УКУПНО 711 000	3.760.000.000	3.027.709.567	80,5
712 000	ПОРЕЗ НА ФОНД ЗАРАДА			
712 112	Порез на фонд зарада осталих запослених	1.000	490	49,0
	УКУПНО 712 000	1.000	490	49,0
713 000	ПОРЕЗ НА ИМОВИНУ			
713 121	Порез на имовину обвезника који не воде пословне књиге	350.000.000	323.849.114	92,5
713 122	Порез на имовину обвезника који воде пословне књиге	225.000.000	188.346.462	83,7
713 311	Порез на наслеђе и поклон по решењу пор.управе	15.000.000	10.392.686	69,3
713 421	Порез на пренос апсолутних права на непокретности по реш.Пореске управе	104.000.000	23.648.364	22,7
713 422	Порез на пренос апсолутних права на акцијама и др.харт.од вредности по решењу Пореске управе		10.916	
713 423	Порез на пренос апсолутних права на мот.возилима, пловилима и ваздухопловима, по решењу Пореске управе	8.000.000	4.026.999	50,3
713 427	Порез на пренос апсолутних права на употребљаваним моторним возилима	65.000.000	46.560.362	71,6

Екон. Клас.	ПРИХОДИ, ПРИМАЊА И ПРЕНЕТА НЕУТРОШЕНА СРЕДСТВА ИЗ РАНИЈИХ ГОДИНА			
	Н А З И В	Приходи за 2024.годину	Остварено 01.01.- 31.12.2024.	Процент %
1	2	3	4	5
713 611	Порез на акције на име и уделе		1.738	
	УКУПНО 713 000	767.000.000	596.836.641	77,8
714 000	ПОРЕЗ НА ДОБРА И УСЛУГЕ			
714 431	Комунална такса за коришћење рекламних паноа		71.145	
714 513	Комунална такса за држање моторних друмских и прикључних возила, осим пољопривредних возила и машина	115.000.000	103.486.790	90,0
714 540	Накнада за коришћење добара од општег интереса	5.000.000	3.210.069	64,2
714 552	Боравишна такса	5.000.000	4.573.465	91,5
714 553	Боравишна такса по решењу органа локалне самоуправе	1.000.000	313.977	31,4
714 562	Поседна накнада за заштиту и унапређење животне средине	50.000.000	49.165.438	98,3
714 565	Накнада за коришћење простора на јавној површини у пословне и друге сврхе, осим продаје штампе, књига и других публикација, производа старих и уметничких заната и домаће радности	9.000.000	7.837.490	87,1
714 566	Накнада за коришћење јавне површине за оглашавање за сопствене потребе и за потребе других лица	7.000.000	6.964.805	99,5
714 567	Накнада за коришћење јавне површине по основу заузећа грађевинским материјалом и за извођење грађевинских радова и изградњу	1.000.000	944.340	94,4
714 572	Комунална такса за држање средстава за игру	100.000	9.600	9,6
	УКУПНО 714 000	193.100.000	176.577.119	91,4
716 000	ДРУГИ ПОРЕЗИ			
716 110	Комуналне таксе на фирму	90.000.000	75.808.895	84,2
	УКУПНО 716 000	90.000.000	75.808.895	84,2
732 000	ДОНАЦИЈЕ ОД МЕЂУНАРОДНИХ ОРГАНИЗАЦИЈА			
732 141	Текуће донације у корист нивоа градова	11.050.000	71.127.801	643,7
	УКУПНО 732 000	11.050.000	71.127.801	643,7
733 000	ТРАНСФЕРИ ОД ДРУГИХ НИВОА ВЛАСТИ			
733 141	Ненаменски трансф.од Републике у корист нивоа градова	896.973.000	946.973.298	105,6
733 144	Тек.нам.трансфер у ужем смислу од Републике у кор.нив. града	287.084.056	288.973.904	100,7
733 241	Капитални нам.трансфер у ужем смислу од Републике у кор. нив.града	71.500.000	34.150.051	47,8
	УКУПНО 733 000	1.255.557.056	1.270.097.253	101,2
741 000	ПРИХОДИ ОД ИМОВИНЕ			
741 141	Приходи буџета града од камата на средства консолидованог рачуна трезора укључена у депозит банака	50.000.000	15.470.119	30,9
741 511	Накнада за коришћење минералних сировина и геотермалних ресурса	2.000.000	1.795.359	89,8
741 522	Средства остварена од давања у закуп пољопривредног земљишта односно пољопривредног објекта у држ.својини	7.500.000	11.649.811	155,3
741 531	Комунална такса за коришћење простора на јавним површинама		13.695	
741 532	Комунална такса за коришћење простора за паркирање друмских моторних и прикључних возила	100.000		
741 534	Накнада за коришћење градског грађ.земљишта	2.000.000	4.097.888	204,9
741 535	Комунална такса за заузеће јавне површине грађ.материјал		1.440	

Екон. Клас.	ПРИХОДИ, ПРИМАЊА И ПРЕНЕТА НЕУТРОШЕНА СРЕДСТВА ИЗ РАНИЈИХ ГОДИНА			
	Н А З И В	Приходи за 2024.годину	Остварено 01.01.- 31.12.2024.	Процент %
1	2	3	4	5
741 538	Допринос за уређивање грађевинског земљишта	130.000.000	139.437.378	107,3
741 596	Накнада за коришћење дрвета	2.000.000	1.352.431	67,6
	УКУПНО 741 000	193.600.000	173.818.121	89,8
742 000	ПРИХОДИ ОД ПРОДАЈЕ ДОБАРА И УСЛУГА			
742 126	Накнада по основу конверзије права коришћења у право својине у корист Републике	500.000		
742 141	Приходи од продаје добара и услуга од стране тржишних орг.у кор. нивоа градова	5.000.000	7.349.066	147,0
742 142	Приходи од давања у закуп односно за коришћење непокретности у државној својини које користе градови и индиректни корисници њиховог буџета	500.000	10.171.574	2.034,3
742 143	Приходи од закупнине за грађ.земљиште у корист нивоа града	2.500.000	688.000	27,5
742 144	Накнада по основу конверзије права коришћења у право својине у корист нивоа градова	500.000		
742 145	Приходи од давања у закуп, односно на коришћење непокретности у градској својини које користе градови и индиректни корисници њиховог буџета	90.000.000	49.762.000	55,3
742 146	Приходи остварени по основу пружања услуга боравка деце у предшколским установама у корист нивоа градова	78.000.000	67.736.984	86,8
742 241	Градске административне таксе	21.278.000	18.772.393	88,2
742 242	Такса за озакоњење објеката у корист нивоа градова	7.000.000	6.200.600	88,6
742 341	Приходи које својом делатношћу остваре органи и организације градова	1.000.000	449.972	45,0
	УКУПНО 742 000	206.278.000	161.130.589	78,1
743 000	НОВЧАНЕ КАЗНЕ И ОДУЗЕТА ИМОВИНСКА КОРИСТ			
743 340	Приходи од новчане казне за прекршаје у корист нивоа градова	5.000.000	4.446.491	88,9
743 441	Приходи од пенала у корист нивоа града	2.000.000	1.263.439	63,2
743 924	Приходи од увећања целокупног пореског дуга у поступку принудне наплате, који је правна последица принудне наплате изворних прихода јединица локалне самоуправе	1.000.000	1.014.029	101,4
	УКУПНО 743 000	8.000.000	6.723.959	84,0
744 000	ДОБРОВОЉНИ ТРАНСФЕРИ ОД ФИЗИЧКИХ И ПРАВНИХ ЛИЦА			
744 141	Текући добровољни трансфери од физичких и правних лица у корист нивоа градова	500.000	421.308	84,3
744 241	Капитални добровољни трансфери од физ.и правних лица у корист нивоа градова	500.000		
	УКУПНО 744 000	1.000.000	421.308	42,1
745 000	МЕШОВИТИ И НЕОДРЕЂЕНИ ПРИХОДИ			
745 141	Остали приходи у корист нивоа градова	93.000.000	42.349.324	45,5
745 143	Део добити јавног предузећа према одлуци у.од. у корист нивоа градова	3.000.000	668.606	22,3
	УКУПНО 745 000	96.000.000	43.017.930	44,8
	УКУПНО 700 000	6.581.586.056	5.603.269.673	85,1
800 000	ПРИМАЊА ОД ПРОДАЈЕ НЕФИНАНСИЈСКЕ ИМОВИНЕ			
811000	ПРИМАЊА ОД ПРОДАЈЕ НЕПОКРЕТНОСТИ			
811 141	Примања од продаје непокретности у корист нивоа градова	155.000.000	108.285.706	69,9

Екон. Клас.	ПРИХОДИ, ПРИМАЊА И ПРЕНЕТА НЕУТРОШЕНА СРЕДСТВА ИЗ РАНИЈИХ ГОДИНА			
	Н А З И В	Приходи за 2024.годину	Остварено 01.01.- 31.12.2024.	Процент %
1	2	3	4	5
	УКУПНО 811 000	155.000.000	108.285.706	69,9
813 000	ПРИМАЊА ОД ПРОДАЈЕ ОСТАЛИХ ОСНОВНИХ СРЕДСТАВА			
813 141	Примања од продаје осталих основних средстава у корист нивоа градова	350.000	341.400	97,5
	УКУПНО 813 000	350.000	341.400	97,5
823 000	Примања од продаје робе за даљу продају			
823 141	Примања од продаје робе за даљу продају у корист нивоа градова	700.000		
	УКУПНО 823 000	700.000		
841 000	ПРИМАЊА ОД ПРОДАЈЕ ЗЕМЉИШТА			
841 141	Примања од продаје земљишта у корист нивоа градова	25.000.000	2.145.223	8,6
	УКУПНО 841 000	25.000.000	2.145.223	8,6
	УКУПНО 800 000	181.050.000	110.772.329	61,2
	УКУПНИ ПРИХОДИ И ПРИМАЊА	6.762.636.056	5.714.042.002	84,5
300 000	КАПИТАЛ, УТВРЂИВАЊЕ РЕЗУЛТАТА ПОСЛОВАЊА И ВАНБИЛАНСНА ЕВИДЕНЦИЈА			
311 000	КАПИТАЛ			
311 700	ПРЕНЕТА НЕУТРОШЕНА СРЕДСТВА ИЗ РАНИЈИХ ГОДИНА	295.267.000	295.266.960	100,0
	УКУПНО 311 000	295.267.000	295.266.960	100,0
	УКУПНО 300 000	295.267.000	295.266.960	100,0
	УКУПНИ ПРИХОДИ, ПРИМАЊА И ПРЕНЕТА НЕУТРОШЕНА СРЕДСТВА ИЗ РАНИЈИХ ГОДИНА (7+8+3)	7.057.903.056	6.009.308.962	85,1
	УКУПНО	7.057.903.056	6.009.308.962	85,1

Члан 10.

Расходи и издаци буџета града Лесковца према економској класификацији износе у динарима:

Кл	Кате	Група	О П И С	Средства из буџета	Извршено 01.01.- 31.12.2024.	Процент %
4			ТЕКУЋИ РАСХОДИ	6.069.187.056	5.415.104.195	89,2
	41		Расходи за запослене	1.653.167.000	1.645.903.023	99,6
		411	Плате, додаци и накнаде запослених	1.336.373.000	1.330.510.519	99,6
		412	Социјални доприноси на терет послодавца	202.979.000	201.428.118	99,2
		413	Накнаде у натура	8.050.000	7.103.483	88,2
		414	Социјална давања запосленима	30.696.000	38.982.722	127,0
		415	Накнаде трошкова за запослене	39.280.000	33.819.570	86,1
		416	Награде запосленима и остали посебни расходи	35.789.000	34.058.611	95,2
	42		Коришћење услуга и роба	1.839.833.000	1.492.703.068	81,1
		421	Стални трошкови	456.110.000	412.635.616	90,5
		422	Трошкови путовања	12.509.000	7.501.051	60,0
		423	Услуге по уговору	423.592.000	349.049.710	82,4
		424	Специјализоване услуге	349.454.000	291.141.063	83,3
		425	Текуће поправке и одржавање	449.652.000	325.548.846	72,4
		426	Материјал	148.516.000	106.826.782	71,9

	44		Отплата камата и пратећи трошкови	1.000.000	461.198	46,1
		441	Отплата домаћих камата	1.000.000	461.198	46,1
	45		Субвенције	510.602.000	454.733.755	89,1
		451	Субвенције јавним нефинансијским предузећима и организацијама	208.600.000	185.401.165	88,9
		454	Текуће субвенције приватним предузећима	302.002.000	269.332.590	89,2
	46		Дотације и трансфери	934.318.000	796.710.362	85,3
		463	Трансфери осталим нивоима власти	767.540.000	630.103.516	82,1
		464	Текуће дотације организацијама обавезног социјалног осигурања	166.778.000	166.606.846	99,9
	47		Социјално осигурање и социјална заштита	390.277.056	327.460.304	83,9
		472	Накнаде за социјалну заштиту из буџета	390.277.056	327.460.304	83,9
	48		Остали расходи	722.990.000	697.132.485	96,4
		481	Дотације невладиним организацијама	299.290.000	284.780.641	95,2
		482	Порези обавезне таксе и казне	13.390.000	6.390.247	47,7
		483	Новчане казне и пенали по решењу судова	405.210.000	401.176.275	99,0
		485	Накнада штете за повреде или штету од стране државних органа	5.100.000	4.785.322	93,8
	49		Административни трансфер из буџета	17.000.000		
		499	Средства резерве	17.000.000		
5			ИЗДАЦИ ЗА НЕФИНАНСИЈСКУ ИМОВИНУ	988.716.000	480.673.318	48,6
	51		Основна средства	933.016.000	425.486.462	45,6
		511	Зграде и грађевински објекти	714.695.000	310.177.201	43,4
		512	Машине и опрема	133.709.000	37.758.865	28,2
		513	Остале некретнине и опрема	83.532.000	76.536.617	91,6
		515	Нематеријална имовина	1.080.000	1.013.779	93,9
	52		Залихе	700.000	656.894	93,8
		523	Залихе робе за даљу продају	700.000	656.894	93,8
	54		Природна имовина	55.000.000	54.529.962	99,1
		541	Земљиште	55.000.000	54.529.962	99,1
			УКУПНО:	7.057.903.056	5.895.777.513	83,5

Члан 11.

Расходи и издаци буџета града Лесковца према функционалној класификацији износе у динарима:

Категорија	Група Класа	Опис функционалне класификације	Средства из буџета	Извршење 01.01.-31.12.2024.	Процент %
1	2	3	4	5	6
000		СОЦИЈАЛНА ЗАШТИТА	501.410.000	435.170.519	86,8
	010	Болест и инвалидност	26.000.000	23.578.653	90,7
	040	Породица и деца	184.462.000	144.945.079	78,6
	060	Становање	3.000.000	2.543.847	84,8
	070	Социјална помоћ угроженом становништву, неklasификована на другом месту	120.808.000	105.255.224	87,1
	090	Социјална заштита неklasификована на другом месту	167.140.000	158.847.716	95,0
100		ОПШТЕ ЈАВНЕ УСЛУГЕ	1.701.482.000	1.564.729.267	92,0
	111	Извршни и законодавни органи	61.380.000	55.925.562	91,1
	130	Опште услуге	1.506.347.000	1.411.414.508	93,7
	150	Опште јавне услуге-истраживање и развој	44.115.000	39.643.302	89,9

Категорија	Група Класа	Опис функционалне класификације	Средства из буџета	Извршење 01.01.- 31.12.2024.	Процент %
1	2	3	4	5	6
	160	Опште јавне услуге неklasификоване на другом месту	89.640.000	57.745.895	64,4
300		ЈАВНИ РЕД И БЕЗБЕДНОСТ	30.488.000	27.402.476	89,9
	330	Судови	30.488.000	27.402.476	89,9
400		ЕКОНОМСКИ ПОСЛОВИ	1.035.211.056	800.226.712	77,3
	421	Пољопривреда	163.212.056	150.055.285	91,9
	436	Остале енергије	7.000.000	7.000.000	100,0
	451	Друмски саобраћај	716.928.000	512.355.449	71,5
	473	Туризам	118.071.000	100.815.978	85,4
	490	Економски послови неklasификовани на другом месту	30.000.000	30.000.000	100,0
500		ЗАШТИТА ЖИВОТНЕ СРЕДИНЕ	275.094.000	241.872.254	87,9
	510	Управљање отпадом	69.516.000	47.519.606	68,4
	520	Управљање отпадним водама	2.660.000	2.605.441	97,9
	540	Заштита биљног и животињског света и крајолика	182.418.000	177.451.447	97,3
	560	Заштита животне средине неklasификована на другом месту	20.500.000	14.295.760	69,7
600		ПОСЛОВИ СТАНОВАЊА И ЗАЈЕДНИЦЕ	978.353.000	582.880.535	59,6
	610	Стамбени развој	67.000.000	46.065.946	68,8
	620	Развој заједнице	457.057.000	214.643.386	47,0
	630	Водоснабдевање	209.796.000	91.303.252	43,5
	640	Улична расвета	112.300.000	103.510.317	92,2
	660	Послови становања и заједнице неklasификоване на другом месту	132.200.000	127.357.634	96,3
700		ЗДРАВСТВО	150.778.000	146.581.846	97,2
	721	Опште медицинске услуге	150.778.000	146.581.846	97,2
800		РЕКРЕАЦИЈА, СПОРТ, КУЛТУРА И ВЕРЕ	962.960.000	873.451.022	90,7
	810	Услуге рекреације и спорта	361.309.000	340.472.971	94,2
	820	Услуге културе	515.651.000	457.044.297	88,6
	830	Услуге емитовања и штампања	50.000.000	50.000.000	100,0
	840	Верске и остале услуге заједнице	32.000.000	23.747.094	74,2
	860	Рекреација, спорт, култура и вере, неklasификоване на другом месту	4.000.000	2.186.660	54,7
900		ОБРАЗОВАЊЕ	1.422.127.000	1.223.462.882	86,0
	911	Предшколско образовање	704.574.000	641.493.189	91,0
	912	Основно образовање	360.550.000	285.666.304	79,2
	920	Средње образовање	327.950.000	269.308.685	82,1
	950	Образовање које није дефинисано нивоом	29.053.000	26.994.704	92,9
		УКУПНО ЗА ЈАВНЕ РАСХОДЕ	7.057.903.056	5.895.777.513	83,5

Члан 12.

Укупни расходи и издаци буџета града Лесковца у 2024. години, извршени по организационој и економској класификацији и извору финансирања износе:

Раз	Гл	Програмска класифика.	Фун.кл.	Поз.	Екон. Класиф	Опис	Средства из буџета	Извршено 01.01.-31.12.2024.	Процент %
1	2	3	4	5	6		7	8	9
1						СКУПШТИНА ГРАДА			
						ПРОГРАМ 16: ПОЛИТИЧКИ СИСТЕМ ЛОКАЛНЕ САМОУПРАВЕ			
						<i>Функционисање Скупштинне</i>			
		Програмска активност 2101-0001	111			Законодавни органи			
				1.	411000	Плате, додаци и накнаде запослених (зараде)	11.700.000	11.600.883	99,2
				2.	412000	Социјални доприноси на терет послодавца	1.850.000	1.757.534	95,0
				3.	414000	Социјална давања запосленима	200.000	166.667	83,3
				4.	415000	Накнаде трошкова за запослене	180.000	151.586	84,2
				5.	416000	Накнада за рад скупштинских тела, комисија и савета	150.000	125.899	83,9
				6.	422000	Трошкови путовања	400.000	1.000	0,3
				7.	423000	Услуге по уговору	15.000.000	13.041.057	86,9
				8.	512000	Машине и опрема	700.000		
						Извори финансирања за функцију 111			
					01	Приходи из буџета	30.180.000	26.844.626	88,9
						УКУПНО ЗА ФУНКЦИЈУ 111.	30.180.000	26.844.626	88,9
			160	9.	481000	Опште јавне услуге неklasификоване на другом месту			
						Дотације за финансирање редовног рада политичких странака	7.640.000	7.331.043	96,0
						Извори финансирања за функцију 160			
					01	Приходи из буџета	7.640.000	7.331.043	96,0
						УКУПНО ЗА ФУНКЦИЈУ 160.	7.640.000	7.331.043	96,0
						Извори финансирања за програмску активност 2101-0001			
					01	Приходи из буџета за ПА	37.820.000	34.175.669	90,4
						УКУПНО ЗА ПРОГРАМСКУ АКТИВНОСТ 2101-0001	37.820.000	34.175.669	90,4
						Извори финансирања за програм 16			
					01	Приходи из буџета за ПР 16	37.820.000	34.175.669	90,4
						УКУПНО ЗА ПРОГРАМ 16	37.820.000	34.175.669	90,4
						УКУПНО РАЗДЕО 1.	37.820.000	34.175.669	90,4
2		ГРАДОНАЧЕЛНИК							
						ПРОГРАМ 16: ПОЛИТИЧКИ СИСТЕМ ЛОКАЛНЕ САМОУПРАВЕ			
						<i>Функционисање извршних органа</i>			
		Програмска активност 2101-0002	111			Извршни органи			

Раз	Гл	Програмска класифика.	Фун.кл.	Поз.	Екон. Класиф	Опис	Средства из буџета	Извршено 01.01.-31.12.2024.	Процент %
1	2	3	4	5	6		7	8	9
				10.	411000	Плате, додаци и накнаде запослених	5.000.000	4.856.318	97,1
				11.	412000	Социјални доприноси на терет послодавца	800.000	735.732	92,0
				12.	414000	Социјална давања запосленима	200.000	66.667	33,3
				13.	415000	Накнаде трошкова за запослене	150.000	52.029	34,7
				14.	422000	Трошкови путовања	400.000	25.571	6,4
				15.	423000	Услуге по уговору	900.000	810.543	90,1
						Извори финансирања за функцију 111			
					01	Приходи из буџета	7.450.000	6.546.860	87,9
						УКУПНО ЗА ФУНКЦИЈУ 111.	7.450.000	6.546.860	87,9
						Извори финансирања за програмску активност 2101-0002			
					01	Приходи из буџета за ПА	7.450.000	6.546.860	87,9
						УКУПНО ЗА ПРОГРАМСКУ АКТИВНОСТ 2101-0002	7.450.000	6.546.860	87,9
						Извори финансирања за програм 16			
					01	Приходи из буџета за ПР 16	7.450.000	6.546.860	87,9
						УКУПНО ЗА ПРОГРАМ 16	7.450.000	6.546.860	87,9
						УКУПНО РАЗДЕО 2.	7.450.000	6.546.860	87,9
3						ГРАДСКО ВЕЋЕ			
		ПРОГРАМ 2101				ПРОГРАМ 16: ПОЛИТИЧКИ СИСТЕМ ЛОКАЛНЕ САМОУПРАВЕ			
		Програмска активност 2101-0002				Функционисање извршних органа			
			111			Извршни органи			
				16.	411000	Плате, додаци и накнаде запослених	18.000.000	17.585.730	97,7
				17.	412000	Социјални доприноси на терет послодавца	2.850.000	2.664.238	93,5
				18.	414000	Социјална давања запосленима	500.000	430.000	86,0
				19.	415000	Накнаде трошкова за запослене	600.000	381.920	63,7
				20.	422000	Трошкови путовања	300.000	41.592	13,9
				21.	423000	Услуге по уговору	1.500.000	1.430.596	95,4
						Извори финансирања за функцију 111			
					01	Приходи из буџета	23.750.000	22.534.076	94,9
						УКУПНО ЗА ФУНКЦИЈУ 111.	23.750.000	22.534.076	94,9
						Извори финансирања за програмску активност 2101-0002			
					01	Приходи из буџета за ПА	23.750.000	22.534.076	94,9
						УКУПНО ЗА ПРОГРАМСКУ АКТИВНОСТ 2101-0002	23.750.000	22.534.076	94,9

Раз	Гл	Програмска класифика.	Фун.кл.	Поз.	Екон. Класиф	Опис	Средства из буџета	Извршено 01.01.-31.12.2024.	Процент %
1	2	3	4	5	6		7	8	9
						Извори финансирања за програм 16			
					01	Приходи из буџета за ПР 16	23.750.000	22.534.076	94,9
						УКУПНО ЗА ПРОГРАМ 16	23.750.000	22.534.076	94,9
						УКУПНО РАЗДЕО 3.	23.750.000	22.534.076	94,9
4						ГРАДСКО ПРАВОБРАНИЛАШТВО			
						ПРОГРАМ 15: ОПШТЕ УСЛУГЕ ЛОКАЛНЕ САМОУПРАВЕ			
						<i>Градско правобранилаштво</i>			
		Програмска активност 0602-0004	330			Судови			
				22.	411000	Плате, додаци и накнаде запослених	17.793.000	17.061.284	95,9
				23.	412000	Социјални доприноси на терет послодавца	2.695.000	2.584.784	95,9
				24.	413000	Накнаде у натури	30.000	12.000	40,0
				25.	414000	Социјална давања запосленима	860.000	858.767	99,9
				26.	415000	Накнаде трошкова за запослене	350.000	248.054	70,9
				27.	416000	Награде запосленима и остали посебни расходи	540.000	370.728	68,7
				28.	421000	Стални трошкови	630.000	511.839	81,2
				29.	422000	Трошкови путовања	350.000	158.100	45,2
				30.	423000	Услуге по уговору	2.980.000	2.128.093	71,4
				31.	424000	Специјализоване услуге	780.000	755.300	96,8
				32.	425000	Текуће поправке и одржавање	800.000	491.175	61,4
				33.	426000	Материјал	1.870.000	1.714.665	91,7
				34.	482000	Порези обавезне таксе и казне	160.000	8.230	5,1
				35.	483000	Новчане казне и пенали по решењу судова	50.000		
				36.	512000	Машине и опрема	600.000	499.457	83,2
						Извори финансирања за функцију 330			
					01	Приходи из буџета	30.488.000	27.402.476	89,9
						УКУПНО ЗА ФУНКЦИЈУ 330.	30.488.000	27.402.476	89,9
						Извори финансирања за програмску активност 0602-0004			
					01	Приходи из буџета за ПА	30.488.000	27.402.476	89,9
						УКУПНО ЗА ПРОГРАМСКУ АКТИВНОСТ 0602-0004	30.488.000	27.402.476	89,9
						Извори финансирања за програм 15			
					01	Приходи из буџета за ПР 15	30.488.000	27.402.476	89,9
						УКУПНО ЗА ПРОГРАМ 15	30.488.000	27.402.476	89,9

Раз	Гл	Програмска класифика.	Фун. кл.	Поз.	Екон. Класиф	Опис	Средства из буџета	Извршено 01.01.- 31.12.2024.	Процент %
1	2	3	4	5	6	УКУПНО РАЗДНО 4.	7	8	9
5						ГРАДСКА УПРАВА	30.488.000	27.402.476	89,9
		ПРОГРАМ 0602				ПРОГРАМ 15: ОПШТЕ УСЛУГЕ ЛОКАЛНЕ САМОУПРАВЕ			
		Програмска активност 0602-0001				Функционисање локалне самоуправе			
			130			Опште услуге			
				37.	411000	Плате, додаци и накнаде запослених	548.067.000	547.902.340	100,0
				38.	412000	Социјални доприноси на терет послодавца	83.200.000	82.862.981	99,6
				39.	414000	Социјална давања запосленима	11.000.000	25.948.564	235,9
				40.	415000	Накнаде трошкова за запослене (превоз)	16.000.000	15.954.974	99,7
				41.	416000	Награде запосленима и остали посебни расходи	16.000.000	15.191.270	94,9
				42.	421000	Стални трошкови	101.000.000	88.708.007	87,8
				43.	422000	Трошкови путовања	3.500.000	2.901.139	82,9
				44.	423000	Услуге по уговору	98.000.000	93.258.354	95,2
						Редовна активност			
						Центар за развој јабланичког и пчињског округа			
						Извор 01	96.630.000	93.258.354	
						Извор 13	1.370.000		
				45.	424000	Специјализоване услуге	23.000.000	13.269.112	57,7
						Редовна активност			
						Савет за безбедност града			
						Средства за реаговање у ванредним ситуацијама			
						Извор 01	18.000.000	13.269.112	
						Извор 07	5.000.000		
				46.	425000	Текуће поправке и одржавање	43.000.000	17.286.474	40,2
						Извор 01	35.000.000	15.286.474	
						Извор 07	8.000.000	2.000.000	
				47.	426000	Материјал	47.000.000	35.706.529	76,0
				48.	441000	Отплата домаћих камата	500.000	120.598	24,1
				49.	472000	Накнаде за социјалну заштиту из буџета	2.000.000	1.500.000	75,0
				50.	481000	Дотације невладиним организацијама	2.400.000	2.383.172	99,3
				51.	482000	Порези обавезне таксе и казне	4.680.000	982.909	21,0
				52.	483000	Новчане казне и пенали по решењу судова	400.000.000	399.472.534	99,9

Раз	Гл	Програмска класифика.	Фун.кл.	Поз.	Екон. Класиф	Опис	Средства из буџета	Извршено 01.01.-31.12.2024.	Процент %
1	2	3	4	5	6		7	8	9
				53.	485000	Накнада штете за повреде или штету нанету од стране државних органа	5.000.000	4.785.322	95,7
				54.	512000	Машине и опрема	47.000.000	8.650.267	18,4
						Извор 01	38.485.000	8.650.267	
						Извор 07	7.000.000		
						Извор 13	1.515.000		
				55.	541000	Земљиште	55.000.000	54.529.962	99,1
						Извори финансирања за функцију 130			
					01	Приходи из буџета	1.483.462.000	1.409.414.508	95,0
					07	Транфер од других нивоа власти	20.000.000	2.000.000	10,0
					13	Нераспоређени вишак прихода из претходне године	2.885.000		
						УКУПНО ЗА ФУНКЦИЈУ 130.	1.506.347.000	1.411.414.508	93,7
						Извори финансирања за програмску активност 0602-0001			
					01	Приходи из буџета за ПА	1.483.462.000	1.409.414.508	95,0
					07	Транфер од других нивоа власти	20.000.000	2.000.000	10,0
					13	Нераспоређени вишак прихода из претходне године	2.885.000		
						УКУПНО ЗА ПРОГРАМСКУ АКТИВНОСТ 0602-0001	1.506.347.000	1.411.414.508	93,7
		Програмска активност 0602-0009				<i>Текућа буџетска резерва</i>			
			160			Опште јавне услуге неklasификоване на другом месту			
				56.	499000	Средства резерве - текућа резерва	15.000.000		
						Извори финансирања за функцију 160			
					01	Приходи из буџета	15.000.000		
						УКУПНО ЗА ФУНКЦИЈУ 160.	15.000.000		
						Извори финансирања за програмску активност 0602-0009			
					01	Приходи из буџета за ПА	15.000.000		
						УКУПНО ЗА ПРОГРАМСКУ АКТИВНОСТ 0602-0009	15.000.000		
		Програмска активност 0602-0010				<i>Спална буџетска резерва</i>			
			160			Опште јавне услуге неklasификоване на другом месту			
				57.	499000	Средства резерве - стална резерва	2.000.000		
						Извори финансирања за функцију 160			
					01	Приходи из буџета	2.000.000		
						УКУПНО ЗА ФУНКЦИЈУ 160.	2.000.000		

Раз	Гл	Програмска класифика.	Фун.кл.	Поз.	Екон. Класиф	Опис	Средства из буџета	Извршено 01.01.- 31.12.2024.	Процент %
1	2	3	4	5	6		7	8	9
						Извори финансирања за програмску активност 0602-0010			
					01	Приходи из буџета за ПА	2.000.000		
						УКУПНО ЗА ПРОГРАМСКУ АКТИВНОСТ 0602-0010	2.000.000		
						Извори финансирања за програм 15			
					01	Приходи из буџета за ПР 15	1.500.462.000	1.409.414.508	93,9
					07	Транфер од других нивоа власти	20.000.000	2.000.000	10,0
					13	Нераспоређени вишак прихода из претходне године	2.885.000		
						УКУПНО ЗА ПРОГРАМ 15	1.523.347.000	1.411.414.508	92,7
						ПРОГРАМ 1: СТАНОВАЊЕ, УРБАНИЗАМ И ПРОСТОРНО ПЛАНИРАЊЕ			
						Програмска активност 1101-0001			
						<i>Просторно и урбанистичко планирање</i>			
			620			Развој заједнице			
				58.	511000	Зграде и грађевински објекти - пројектна документација	70.000.000	11.597.510	16,6
						Извори финансирања за функцију 620			
					01	Приходи из буџета	70.000.000	11.597.510	16,6
						УКУПНО ЗА ФУНКЦИЈУ 620	70.000.000	11.597.510	16,6
						Извори финансирања за програмску активност 1101-0001			
					01	Приходи из буџета за ПА	70.000.000	11.597.510	16,6
						УКУПНО ЗА ПРОГРАМСКУ АКТИВНОСТ 1101-0001	70.000.000	11.597.510	16,6
						Пројекат 5023			
						<i>Уређење површине јавне намене "Стара Аутобуска станица"</i>			
			620			Развој заједнице			
				59.	511000	Зграде и грађевински објекти			
						Извори финансирања за функцију 620			
					01	Приходи из буџета			
						УКУПНО ЗА ФУНКЦИЈУ 620			
						Извори финансирања за пројекат 5023			
					01	Приходи из буџета за 5023			
						УКУПНО ЗА ПРОЈЕКАТ 5023			
						Програмска активност 1101-0005			
						<i>Остваривање јавног интереса у одржавању зграда</i>			
			610			Стамбени развој			
				60.	451100	Текуће субвенције јавним нефинансијским предузећима и организацијама-ЈП "Дом"	67.000.000	46.065.946	68,8

Раз	Гл	Програмска класифика.	Фун.кл.	Поз.	Екон. Класиф	Опис	Средства из буџета	Извршено 01.01.-31.12.2024.	Процент %
1	2	3	4	5	6		7	8	9
						Извори финансирања за функцију 610			
					01	Приходи из буџета	67.000.000	46.065.946	68,8
						УКУПНО ЗА ФУНКЦИЈУ 610.	67.000.000	46.065.946	68,8
						Извори финансирања за програмску активност 1101-0005			
					01	Приходи из буџета за ПА	67.000.000	46.065.946	68,8
						УКУПНО ЗА ПРОГРАМСКУ АКТИВНОСТ 1101-0005	67.000.000	46.065.946	68,8
						Санација фасада стамбених заједница у најужем градском језгру			
			620			Развој заједнице			
				61.	423000	Услуге по уговору			
				62.	511000	Зграде и грађевински објекти			
						Извори финансирања за функцију 620			
					01	Приходи из буџета			
						УКУПНО ЗА ФУНКЦИЈУ 620			
						Извори финансирања за 4010			
					01	Приходи из буџета			
						УКУПНО ЗА ПРОЈЕКАТ 4010			
						Извори финансирања за програм 1			
					01	Приходи из буџета за ПР 1	137.000.000	57.663.456	42,1
						УКУПНО ЗА ПРОГРАМ 1	137.000.000	57.663.456	42,1
						ПРОГРАМ 2: КОМУНАЛНЕ ДЕЛАТНОСТИ			
						Управљање/одржавање јавним осветљењем			
			640			Улична расвета			
				63.	424000	Специјализоване услуге	83.500.000	82.768.526	99,1
				64.	425000	Текуће поправке и одржавање	18.000.000	13.355.796	74,2
						Извори финансирања за функцију 640			
					01	Приходи из буџета	101.500.000	96.124.322	94,7
						УКУПНО ЗА ФУНКЦИЈУ 640	101.500.000	96.124.322	94,7
						Извори финансирања за програмску активност 1102-0001			
					01	Приходи из буџета за ПА	101.500.000	96.124.322	94,7
						УКУПНО ЗА ПРОГРАМСКУ АКТИВНОСТ 1102-0001	101.500.000	96.124.322	94,7
						Изградња ипције у улици Краља Петра Првог			
			620			Развој заједнице			

Раз	Гл	Програмска класифика.	Фун.кл.	Поз.	Екон. Класиф	Опис	Средства из буџета	Извршено 01.01.-31.12.2024.	Процент %
1	2	3	4	5	6		7	8	9
				65.	511000	Зграде и грађевински објекти	10.000.000		
						Извори финансирања за функцију 620			
					01	Приходи из буџета	10.000.000		
						УКУПНО ЗА ФУНКЦИЈУ 620	10.000.000		
						Извори финансирања за 5022			
					01	Приходи из буџета	10.000.000		
						УКУПНО ЗА ПРОЈЕКАТ 5022	10.000.000		
		Пројекат 5001				<i>Изградња водоводне мреже и канализације</i>			
			630			Водоснабдевање			
				66.	423000	Услуге по уговору	1.700.000	348.000	20,5
				67.	424000	Специјализоване услуге	600.000	41.250	6,9
				68.	511000	Зграде и грађевински објекти	133.863.000	35.822.538	26,8
						Извор 01	82.343.000	34.777.140	
						Извор 09	50.350.000		
						Извор 13	1.170.000	1.045.398	
						Извори финансирања за функцију 630			
					01	Приходи из буџета	84.643.000	35.166.390	41,5
					09	Примања од продаје нефинансијске имовине	50.350.000		
					13	Нераспоређени вишак прихода из ранијих година	1.170.000	1.045.398	89,4
						УКУПНО ЗА ФУНКЦИЈУ 630	136.163.000	36.211.788	26,6
						Извори финансирања за 5001			
					01	Приходи из буџета	84.643.000	35.166.390	41,5
					09	Примања од продаје нефинансијске имовине	50.350.000		
					13	Нераспоређени вишак прихода из ранијих година	1.170.000	1.045.398	89,4
						УКУПНО ЗА ПРОЈЕКАТ 5001	136.163.000	36.211.788	26,6
		Пројекат 5018				<i>Изградња северног крака водовода</i>			
			630			Водоснабдевање			
				69.	511000	Зграде и грађевински објекти	73.633.000	55.091.464	74,8
						Извор 01	68.933.000	50.393.548	
						Извор 13	4.700.000	4.697.916	
						Извори финансирања за функцију 630			
					01	Приходи из буџета	68.933.000	50.393.548	73,1
					13	Нераспоређени вишак прихода из ранијих година	4.700.000	4.697.916	100,0

Раз	Гл	Програмска класифика.	Фун.кл.	Поз.	Екон. Класиф	Опис	Средства из буџета	Извршено 01.01.-31.12.2024.	Процент %
1	2	3	4	5	6		7	8	9
						УКУПНО ЗА ФУНКЦИЈУ 630	73.633.000	55.091.464	74,8
					01	Извори финансирања за 5018	68.933.000	50.393.548	73,1
					13	Приходи из буџета	4.700.000	4.697.916	100,0
						Нераспоређени вишак прихода из ранијих година			
						УКУПНО ЗА ПРОЈЕКАТ 5018	73.633.000	55.091.464	74,8
						<i>Празнично украшавање града</i>			
			640			Улична расвета			
				70.	424000	Специјализоване услуге	6.000.000	3.318.000	55,3
						Извори финансирања за функцију 640			
					01	Приходи из буџета	6.000.000	3.318.000	55,3
						УКУПНО ЗА ФУНКЦИЈУ 640	6.000.000	3.318.000	55,3
						Извори финансирања за 4001			
					01	Приходи из буџета	6.000.000	3.318.000	55,3
						УКУПНО ЗА ПРОЈЕКАТ 4001	6.000.000	3.318.000	55,3
						<i>Одржавање јавних зелених површина</i>			
						Програмска активност 1102-0002			
			540			Заштита биљног и животињског свега и крајолика			
				71.	424000	Специјализоване услуге	104.000.000	103.309.860	99,3
				72.	425000	Текуће исправке и одржавање	10.000.000	9.993.280	99,9
				73.	426000	Материјал	5.022.000	4.432.769	88,3
				74.	513000	Остале некретнина и опрема	25.396.000	21.789.970	85,8
						Извори финансирања за функцију 540			
					01	Приходи из буџета	144.418.000	139.525.879	96,6
						УКУПНО ЗА ФУНКЦИЈУ 540	144.418.000	139.525.879	96,6
						Извори финансирања за програмску активност 1102-0002			
					01	Приходи из буџета за ПА	144.418.000	139.525.879	96,6
						УКУПНО ЗА ПРОГРАМСКУ АКТИВНОСТ 1102-0002	144.418.000	139.525.879	96,6
						<i>Одржавање чистоте на површинама јавне намене</i>			
						Програмска активност 1102-0003			
			660			Послови становања и заједнице неklasификоване на другом месту			
				75.	421000	Стални трошкови	130.000.000	125.562.121	96,6
				76.	513000	Остале некретнина и опрема	2.200.000	1.795.513	81,6
						Извори финансирања за функцију 660			

Раз	Гл	Програмска класифика.	Фун.кл.	Поз.	Екон. Класиф	Опис	Средства из буџета	Извршено 01.01.-31.12.2024.	Процент %
1	2	3	4	5	6	7	8	9	
					01	Приходи из буџета	132.200.000	127.357.634	96,3
						УКУПНО ЗА ФУНКЦИЈУ 660	132.200.000	127.357.634	96,3
			510			Управљање отпадом			
				77.	451100	Текуће субвенције јавним нефинансијским предузећима и организацијама	27.000.000	26.123.428	96,8
				78.	451200	Капиталне субвенције јавним нефинансијским предузећима и организацијама	21.600.000	21.396.178	99,1
						Извори финансирања за функцију 510			
					01	Приходи из буџета	48.600.000	47.519.606	97,8
						УКУПНО ЗА ФУНКЦИЈУ 510	48.600.000	47.519.606	97,8
						Извори финансирања за програмску активност 1102-0003			
					01	Приходи из буџета за ПА	180.800.000	174.877.240	96,7
						УКУПНО ЗА ПРОГРАМСКУ АКТИВНОСТ 1102-0003	180.800.000	174.877.240	96,7
		Програмска активност 1102-0004				Зоохигијена			
			540			Заштита биљног и животињског света и крајолика			
				79.	421000	Стални трошкови- одржавање јавних тоалета	10.000.000	9.925.612	99,3
				80.	424000	Специјализоване услуге - Зоохигијенска служба	28.000.000	27.999.956	100,0
						Извори финансирања за функцију 540			
					01	Приходи из буџета	38.000.000	37.925.568	99,8
						УКУПНО ЗА ФУНКЦИЈУ 540.	38.000.000	37.925.568	99,8
						Извори финансирања за програмску активност 1102-0004			
					01	Приходи из буџета за ПА	38.000.000	37.925.568	99,8
						УКУПНО ЗА ПРОГРАМСКУ АКТИВНОСТ 1102-0004	38.000.000	37.925.568	99,8
		Програмска активност 1102-0007				Производна и дистрибуција њиволојне енергије			
			436			Остала енергија			
				81.	451200	Капиталне субвенције јавним нефинансијским предузећима и организацијама - ЈП Топлана	7.000.000	7.000.000	100,0
						Извори финансирања за функцију 436			
					01	Приходи из буџета	7.000.000	7.000.000	100,0
						УКУПНО ЗА ФУНКЦИЈУ 436.	7.000.000	7.000.000	100,0
						Извори финансирања за програмску активност 1102-0007			
					01	Приходи из буџета	7.000.000	7.000.000	100,0

Раз	Гл	Програмска класифика.	Фун. кл.	Поз.	Екон. Класиф	Опис	Средства из буџета	Извршено 01.01.-31.12.2024.	Процент %
1	2	3	4	5	6		7	8	9
						УКУПНО ЗА ПРОГРАМСКУ АКТИВНОСТ 1102-0007	7.000.000	7.000.000	100,0
						Извори финансирања за програм 2			
					01	Приходи из буџета за ПР 2	641.294.000	544.330.947	84,9
					09	Примања од продаје нефинансијске имовине	50.350.000		
					13	Нераспоређени вишак прихода из ранијих година	5.870.000	5.743.314	97,8
						УКУПНО ЗА ПРОГРАМ 2	697.514.000	550.074.261	78,9
						ПРОГРАМ 3: ЛОКАЛНИ ЕКОНОМСКИ РАЗВОЈ			
						<i>Унапређење привредној и инвестиционој амбијенци</i>			
		Програмска активност 1501-0001							
			620			Развој заједнице			
				82.	423000	Услуге по уговору	17.000.000	2.836.937	16,7
				83.	481000	Дотације невладиним организацијама	7.350.000	4.216.969	57,4
						Извор 01	7.350.000	4.216.969	
						Извор 06	0		
				84.	513000	Остале некратгине и опрема	32.050.000	30.083.664	93,9
						Извор 01	21.000.000	19.543.377	
						Извор 06	11.050.000	10.540.287	
						Извори финансирања за функцију 620			
					01	Приходи из буџета	45.350.000	26.597.283	58,6
					06	Дотације од међународних организација	11.050.000	10.540.287	95,4
						УКУПНО ЗА ФУНКЦИЈУ 620.	56.400.000	37.137.570	65,8
						Извори финансирања за програмску активност 1501-0001			
					01	Приходи из буџета	45.350.000	26.597.283	58,6
					06	Дотације од међународних организација	11.050.000	10.540.287	95,4
						УКУПНО ЗА ПРОГРАМСКУ АКТИВНОСТ 1501-0001	56.400.000	37.137.570	65,8
		Пројекат 5002				<i>Израда пројектне документације</i>			
			620			Развој заједнице			
				85.	511000	Зграде и грађевински објекти	15.000.000	7.638.800	50,9
						Извори финансирања за функцију 620			
					01	Приходи из буџета	15.000.000	7.638.800	50,9
						УКУПНО ЗА ФУНКЦИЈУ 620.	15.000.000	7.638.800	50,9
						Извори финансирања за пројекат 5002			
					01	Приходи из буџета	15.000.000	7.638.800	50,9
						УКУПНО ЗА ПРОЈЕКАТ 5002	15.000.000	7.638.800	50,9

Раз	Гл	Програмска класифика.	Фун.кл.	Поз.	Екон. Класиф	Опис	Средства из буџета	Извршено 01.01.-31.12.2024.	Процент %
1	2	3	4	5	6		7	8	9
		Пројекат 4002				Подстицаји запошљавања			
			490			Економски послови неklasификовани на другом месту			
				86.	464100	Текуће доплате организацијама обавезног социјалног осигурања	30.000.000	30.000.000	100,0
					01	Извори финансирања за функцију 490	30.000.000	30.000.000	100,0
						Приходи из буџета	30.000.000	30.000.000	100,0
						УКУПНО ЗА ФУНКЦИЈУ 490.	30.000.000	30.000.000	100,0
						Извори финансирања за пројекат 4002			
					01	Приходи из буџета	30.000.000	30.000.000	100,0
						УКУПНО ЗА ПРОЈЕКАТ 4002	30.000.000	30.000.000	100,0
		Пројекат 5019				Регионални иновациони Сјајни центар			
			620			Развој заједнице			
				87.	424000	Специјализоване услуге	3.200.000	802.032	25,1
				88.	511000	Зграде и грађевински објекти	66.300.000	47.824.025	72,1
						Извор 01	14.500.000	14.362.955	
						Извор 07	46.500.000	28.162.141	
						Извор 13	5.300.000	5.298.929	
				88/1	512000	Машине и опрема	25.000.000		
						Извор 07	25.000.000		
						Извори финансирања за функцију 620			
					01	Приходи из буџета	17.700.000	15.164.987	85,7
					07	Трансфери од других нивоа власти	71.500.000	28.162.141	39,4
					13	Нераспоређени вишак прихода из ранијих година	5.300.000	5.298.929	100,0
						УКУПНО ЗА ФУНКЦИЈУ 620.	94.500.000	48.626.057	51,5
						Извори финансирања за пројекат 5019			
					01	Приходи из буџета	17.700.000	15.164.987	85,7
					07	Трансфери од других нивоа власти	71.500.000	28.162.141	39,4
					13	Нераспоређени вишак прихода из ранијих година	5.300.000	5.298.929	100,0
						УКУПНО ЗА ПРОЈЕКАТ 5019	94.500.000	48.626.057	51,5
						Извори финансирања за програм 3			
					01	Приходи из буџета за ПР 3	108.050.000	79.401.070	73,5
					07	Трансфери од других нивоа власти	71.500.000	28.162.141	39,4
					06	Донације од међународних организација	11.050.000	10.540.287	95,4

Раз	Гл	Програмска класифика.	Фун.кл.	Поз.	Екон. Класиф	Опис	Средства из буџета	Извршено 01.01.-31.12.2024.	Процент %
1	2	3	4	5	6		7	8	9
					13	Нераспоређени вишак прихода из ранијих година	5.300.000	5.298.929	100,0
						УКУПНО ЗА ПРОГРАМ 3	195.900.000	123.402.427	63,0
						ПРОГРАМ 4: РАЗВОЈ ТУРИЗМА			
						<i>Унапређење верској и туризма</i>			
			840			Верске и остале услуге заједнице			
				89.	481000	Дотације невладиним организацијама	32.000.000	23.747.094	74,2
						Извори финансирања за функцију 840			
					01	Приходи из буџета	32.000.000	23.747.094	74,2
						УКУПНО ЗА ФУНКЦИЈУ 840.	32.000.000	23.747.094	74,2
						Извори финансирања за пројекат 4003			
					01	Приходи из буџета	32.000.000	23.747.094	74,2
						УКУПНО ЗА ПРОЈЕКАТ 4003	32.000.000	23.747.094	74,2
						Извори финансирања за програм 4			
					01	Приходи из буџета за ПР 4	32.000.000	23.747.094	74,2
						УКУПНО ЗА ПРОГРАМ 4	32.000.000	23.747.094	74,2
						ПРОГРАМ 0101			
						Програмска активност 0101-0001			
						<i>Подношка за спровођење и ољовириверне и ољитишке у локалној заједници</i>			
			421			Пољопривреда			
				90.	423000	Услуге по уговору	6.000.000	6.000.000	100,0
				91.	424000	Специјализоване услуге	10.000.000	3.399.716	34,0
						Извор 01	4.000.000	3.399.716	
						Извор 07	6.000.000		
				92.	425000	Текуће поправке и одржавање	50.320.000	45.740.588	90,9
				93.	426000	Материјал	7.600.000	7.398.636	97,4
						Извори финансирања за функцију 421			
					01	Приходи из буџета	67.920.000	62.538.940	92,1
					07	Трансфери од других нивоа власти	6.000.000		
						УКУПНО ЗА ФУНКЦИЈУ 421.	73.920.000	62.538.940	84,6
						Извори финансирања за програмску активност 0101-0001			
					01	Приходи из буџета за ПА	67.920.000	62.538.940	92,1
					07	Трансфери од других нивоа власти	6.000.000		
						УКУПНО ЗА ПРОГРАМСКУ АКТИВНОСТ 0101-0001	73.920.000	62.538.940	84,6

Раз	Гл	Програмска класифика.	Фун.кл.	Поз.	Екон. Класиф	Опис	Средства из буџета	Извршено 01.01.-31.12.2024.	Процент %
1	2	3	4	5	6		7	8	9
		Програмска активност 0101-0002				<i>Мере њовдришке руралног развоју</i>			
			421			Пољопривреда			
				94.	423000	Услуге по уговору	2.999.000	2.903.547	96,8
						Извор 01	2.500.000	2.404.547	
						Извор 07	499.000	499.000	
				95.	451100	Текуће субвенције јавним нефинансијским предузећима и организацијама	80.000.000	78.816.213	98,5
						Извор 01	80.000.000	78.816.213	
						Извор 09	0	0	
				96.	472000	Накнада за социјалну заштиту из буџета	6.293.056	5.796.585	92,1
						Извор 07	6.293.056	5.796.585	
						Извори финансирања за програмску активност 0101-0002			
					01	Приходи из буџета за ПА	82.999.000	81.719.760	98,5
					07	Трансфери од других нивоа власти	6.792.056	6.295.585	92,7
					09	Примања од продаје нефинансијске имовине			
						УКУПНО ЗА ПРОГРАМСКУ АКТИВНОСТ 0101-0002	89.292.056	87.516.345	98,0
						Извори финансирања за функцију 421			
					01	Приходи из буџета	82.999.000	81.719.760	98,5
					07	Трансфери од других нивоа власти	6.792.056	6.295.585	92,7
					09	Примања од продаје нефинансијске имовине			
						УКУПНО ЗА ФУНКЦИЈУ 421	89.292.056	87.516.345	98,0
						Извори финансирања за програм 5			
					01	Приходи из буџета за ПР 5	150.420.000	143.759.700	95,6
					07	Трансфери од других нивоа власти	12.792.056	6.295.585	49,2
					09	Примања од продаје нефинансијске имовине			
						УКУПНО ЗА ПРОГРАМ 5	163.212.056	150.055.285	91,9
						ПРОГРАМ 6: ЗАШТИТА ЖИВОТНЕ СРЕДИНЕ			
						<i>Управљање заштитом живојне средине</i>			
			560			Заштита животне средине некавалфикована на другом месту			
				97.	423000	Услуге по уговору	250.000	72.826	29,1
				98.	424000	Специјализоване услуге	18.750.000	13.072.585	69,7
						Извор 01	16.250.000	11.077.841	

Раз	Гл	Програмска класифика.	Фун.кл.	Поз.	Екон. Класиф	Опис	Средства из буџета	Извршено 01.01.-31.12.2024.	Процент %
1	2	3	4	5	6		7	8	9
						Извор 07	2.500.000	1.994.744	
				99.	481000	Дотације невладиним организацијама	1.500.000	1.150.349	76,7
					01	Извори финансирања за функцију 560			
					07	Приходи из буџета	18.000.000	12.301.016	68,3
						Трансфери од других нивоа власти	2.500.000	1.994.744	79,8
						УКУПНО ЗА ФУНКЦИЈУ 560	20.500.000	14.295.760	69,7
						Извори финансирања за програмску активност 0401-0001			
					01	Приходи из буџета за ПА	18.000.000	12.301.016	68,3
					07	Трансфери од других нивоа власти	2.500.000	1.994.744	79,8
						УКУПНО ЗА ПРОГРАМСКУ АКТИВНОСТ 0401-0001	20.500.000	14.295.760	69,7
		Програмска активност 0401-0004				Управљање отпадним водама и канализациона инфраструктура			
			520			Управљање отпадним водама			
				100.	423000	Услуге по уговору	2.050.000	2.023.021	98,7
				101.	482000	Порези, обавезне таксе и казне	10.000	6.000	60,0
				102.	511000	Зграде и грађевински објекти	600.000	576.420	96,1
						Извори финансирања за функцију 520			
					01	Приходи из буџета	2.660.000	2.605.441	97,9
						УКУПНО ЗА ФУНКЦИЈУ 520.	2.660.000	2.605.441	97,9
						Извори финансирања за програмску активност 0401-0004			
					01	Приходи из буџета ПА	2.660.000	2.605.441	97,9
						УКУПНО ЗА ПРОГРАМСКУ АКТИВНОСТ 0401-0004	2.660.000	2.605.441	97,9
		Пројекат 5021				Изградња објекта за коњипрописано управљање остацима животињског њорекла			
			510			Управљање отпадом			
				103.	511000	Основна средства - зграде и грађевински објекти	2.316.000		
				103/1	512000	Машине и опрема	18.600.000		
						Извори финансирања за функцију 510			
					01	Приходи из буџета	20.916.000		
						УКУПНО ЗА ФУНКЦИЈУ 510	20.916.000		
						Извори финансирања за 5021			
					01	Приходи из буџета	20.916.000		
						УКУПНО ЗА ПРОЈЕКАТ 5021	20.916.000		
						Извори финансирања за програм 6			

Раз	Гл	Програмска класифика.	Фун.кл.	Поз.	Екон. Класиф	Опис	Средства из буџета	Извршено 01.01.-31.12.2024.	Процент %
1	2	3	4	5	6		7	8	9
					01	Приходи из буџета за ПР 6	41.576.000	14.906.457	35,9
					07	Трансфери од других нивоа власти	2.500.000		
						УКУПНО ЗА ПРОГРАМ 6	44.076.000	16.901.201	38,3
		ПРОГРАМ 0701				ПРОГРАМ 7:ОРГАНИЗАЦИЈА САОБРАЋАЈА И САОБРАЋАЈНА ИНФРАСТРУКТУРА			
		Програмска активност 0701-0002				Управљање и одржавање саобраћајне инфраструктуре			
			451			Друмски саобраћај			
				104.	421000	Стални трошкови -енергетске услуге	68.550.000	68.536.342	100,0
				105.	423000	Услуге по уговору	122.880.000	117.666.577	95,8
				106.	424000	Специјализоване услуге	6.990.000	1.976.091	28,3
				107.	425000	Текуће поправке и одржавање	221.980.000	164.525.022	74,1
						Извор 01	171.980.000	162.360.572	
						Извор 09	50.000.000	2.164.450	
				108.	441000	Отплата домаћих камата	500.000	340.600	68,1
				109.	482000	Порези обавезне таксе и казне	1.000.000	106.700	10,7
				110.	511000	Зграде и грађевински објекти	205.028.000	69.871.387	34,1
						Извор 01	118.328.000	60.628.863	
						Извор 09	80.000.000	3.013.456	
						Извор 13	6.700.000	6.229.068	
						Извори финансирања за функцију 451			
					01	Приходи из буџета	490.228.000	411.615.745	84,0
					09	Примања од продаје нефинансијске имовине	130.000.000	5.177.906	4,0
					13	Нераспоређени вишак прихода из ранијих година	6.700.000	6.229.068	93,0
						УКУПНО ЗА ФУНКЦИЈУ 451	626.928.000	423.022.719	67,5
						Извори финансирања за програмску активност 0701-0002			
					01	Приходи из буџета за ПА	490.228.000	411.615.745	84,0
					09	Примања од продаје нефинансијске имовине	130.000.000	5.177.906	4,0
					13	Нераспоређени вишак прихода из ранијих година	6.700.000	6.229.068	93,0
						УКУПНО ЗА ПРОГРАМСКУ АКТИВНОСТ 0701-0002	626.928.000	423.022.719	67,5
		Пројекат 5013				Изградња саобраћајнице у улици Нова код Градској стационе			
			620			Развој заједнице			
				111.	511000	Основна средства - зграде и грађевински објекти	17.100.000		
						Извори финансирања за функцију 620			

Раз	Гл	Програмска класифика.	Фун.кл.	Поз.	Екон. Класиф	Опис	Средства из буџета	Извршено 01.01.-31.12.2024.	Процент %
1	2	3	4	5	6		7	8	9
					01	Приходи из буџета	17.100.000		
						УКУПНО ЗА ФУНКЦИЈУ 620	17.100.000		
						Извори финансирања за 5013			
					01	Приходи из буџета	17.100.000		
						УКУПНО ЗА ПРОЈЕКАТ 5013	17.100.000		
		Програмска активност 0701-0004				Јавни градски и приватни превоз и уџиника			
			451			Друмски саобраћај			
				112.	451200	Капиталне субвенције јавним нефинансијским предузећима и организацијама - ЈП Гас	6.000.000	5.999.400	100,0
				113.	454100	Текуће субвенције приватним предузећима	84.000.000	83.333.330	99,2
						Извори финансирања за функцију 451			
					01	Приходи из буџета	90.000.000	89.332.730	99,3
						УКУПНО ЗА ФУНКЦИЈУ 451	90.000.000	89.332.730	99,3
						Извори финансирања за програмску активност 0701-0004			
					01	Приходи из буџета за ПА	90.000.000	89.332.730	99,3
						УКУПНО ЗА ПРОГРАМСКУ АКТИВНОСТ 0701-0004	90.000.000	89.332.730	99,3
		Пројекат 5003				Изградња јавној осветљења			
			640			Улична расвета			
				114.	423000	Услуге по уговору	100.000		
				115.	424000	Специјализоване услуге	500.000		
				116.	511000	Основна средства - зграде и грађевински објекти	4.200.000	4.067.995	96,9
						Извори финансирања за функцију 640			
					01	Приходи из буџета	4.800.000	4.067.995	84,7
						УКУПНО ЗА ФУНКЦИЈУ 640	4.800.000	4.067.995	84,7
						Извори финансирања за 5003			
					01	Приходи из буџета	4.800.000	4.067.995	84,7
						УКУПНО ЗА ПРОЈЕКАТ 5003	4.800.000	4.067.995	84,7
		Пројекат 5004				Изградња објеката за поштреба града			
			620			Развој заједнице			
				117.	423000	Услуге по уговору	6.300.000	1.123.800	17,8
				118.	424000	Специјализоване услуге	600.000	34.292	5,7
				119.	511000	Основна средства - зграде и грађевински објекти	64.630.000	45.992.854	71,2
						Извори финансирања за функцију 620			

Раз	Гл	Програмска класифика.	Фун.кл.	Поз.	Екон. Класиф	Опис	Средства из буџета	Извршено 01.01.-31.12.2024.	Процент %
1	2	3	4	5	6		7	8	9
					01	Приходи из буџета	71.530.000	47.150.946	65,9
						УКУПНО ЗА ФУНКЦИЈУ 620	71.530.000	47.150.946	65,9
						Извори финансирања за 5004			
					01	Приходи из буџета	71.530.000	47.150.946	65,9
						УКУПНО ЗА ПРОЈЕКАТ 5004	71.530.000	47.150.946	65,9
						Извори финансирања за програм 7			
					01	Приходи из буџета за ПР 7	673.658.000	552.167.416	82,0
					09	Примања од продаје нефинансијске имовине	130.000.000	5.177.906	4,0
					13	Нераспоређени вишак прихода из ранијих година	6.700.000	6.229.068	93,0
						УКУПНО ЗА ПРОГРАМ 7	810.358.000	563.574.390	69,5
						ПРОГРАМ 8: ПРЕДШКОЛСКО ВАСПИТАЊЕ			
						Програмска активност 2002-0002			
						Функционисање и осмисливање предшколског васпитања и образовања			
			911			Предшколско образовање			
				120.	454100	Текуће субвенције приватним предузећима	110.000.000	102.165.301	92,9
						Извори финансирања за функцију 911.			
					01	Приходи из буџета	110.000.000	102.165.301	92,9
						УКУПНО ЗА ФУНКЦИЈУ 911.	110.000.000	102.165.301	92,9
						Извори финансирања за програмску активност 2002-0002			
					01	Приходи из буџета за 2002-0002ПА	110.000.000	102.165.301	92,9
						УКУПНО ЗА ПРОГРАМСКУ АКТИВНОСТ 2002-0002	110.000.000	102.165.301	92,9
						Пројекат 5012			
						Изградња дечијег вртића у МЗ Моше Пијаде			
			911			Предшколско образовање			
				121.	424000	Специјализоване услуге	3.000.000	841.200	28,0
				122.	511000	Зграде и грађевински објекти	7.000.000		
				123.	512000	Машине и опрема			
						Извори финансирања за функцију 911			
					01	Приходи из буџета	10.000.000	841.200	8,4
						УКУПНО ЗА ФУНКЦИЈУ 911.	10.000.000	841.200	8,4
						Извори финансирања за пројекат 5012			
					01	Приходи из буџета	10.000.000	841.200	8,4
						УКУПНО ЗА ПРОЈЕКАТ 5012	10.000.000	841.200	8,4
						Реконструкција и доградња дечијег вртића у Братимљовцу			

Раз	Гл	Програмска класифика.	Фун.кл.	Поз.	Екон. Класиф	Опис	Средства из буџета	Извршено 01.01.-31.12.2024.	Процент %
1	2	3	4	5	6		7	8	9
			911			Предшколско образовање			
				124.	424000	Специјализоване услуге			
				125.	511000	Зграде и грађевински објекти			
						Извори финансирања за функцију 911			
					01	Приходи из буџета			
						УКУПНО ЗА ФУНКЦИЈУ 911.			
						Извори финансирања за пројекат 5017			
					01	Приходи из буџета			
						УКУПНО ЗА ПРОЈЕКАТ 5017			
						Извори финансирања за програм 8			
					01	Приходи из буџета за ПР 8	120.000.000	103.006.501	85,8
						УКУПНО ЗА ПРОГРАМ 8	120.000.000	103.006.501	85,8
						ПРОГРАМ 9: ОСНОВНО ОБРАЗОВАЊЕ			
						Програмска активност 2003-0001			
						<i>Реализација делатности основној образовања</i>			
			912			Основно образовање			
				126.	472000	Накнада за социјалну заштиту из буџета	2.000.000	1.983.059	99,2
				127.	463100	Текући трансфери осталим нивоима власти	324.950.000	260.179.812	80,1
						- Накнаде у нагури	11.500.000	8.339.674	72,5
						- Социјална давања запосленима	7.500.000	4.742.894	63,2
						- Накнаде за запослене	42.000.000	40.709.306	96,9
						- Награде запосленима и остали посебни расходи	22.150.000	21.028.041	94,9
						Извор 13	22.150.000	21.028.041	
						- Стални трошкови	160.000.000	115.546.099	72,2
						Извор 01	69.342.000	24.926.681	
						Извор 13	90.658.000	90.619.418	
						- Трошкови путовања	14.500.000	12.944.433	89,3
						- Услуге по уговору	11.000.000	8.073.056	73,4
						- Специјализоване услуге	7.000.000	4.634.184	66,2
						- Текуће поправке и одржавање	35.800.000	34.253.476	95,7
						- Материјал	12.500.000	9.526.151	76,2
						- Порези обавезне таксе и казне	600.000	179.674	29,9
						- Накнада штете за повреде или штету нанету од стране државних органа	400.000	202.824	50,7

Раз	Гл	Програмска класифика.	Фун.кл.	Поз.	Екон. Класиф	Опис	Средства из буџета	Извршено 01.01.-31.12.2024.	Процент %
1	2	3	4	5	6		7	8	9
				128.	463200	Капитални трансфери осталим нивоима власти	33.600.000	23.503.433	70,0
						Зграде и грађевински објекти	17.500.000	8.347.636	47,7
						Машине и опрема	16.100.000	15.155.797	94,1
						Извори финансирања за функцију 912			
					01	Приходи из буџета	247.742.000	174.018.845	70,2
					13	Нераспоређени вишак прихода из ранијих година	112.808.000	111.647.459	99,0
						УКУПНО ЗА ФУНКЦИЈУ 912.	360.550.000	285.666.304	79,2
						Извори финансирања за програмску активност 2003-0001			
					01	Приходи из буџета за 2003-0001 ПА	247.742.000	174.018.845	70,2
					13	Нераспоређени вишак прихода из ранијих година	112.808.000	111.647.459	99,0
						УКУПНО ЗА ПРОГРАМСКУ АКТИВНОСТ 2003-0001	360.550.000	285.666.304	79,2
						<i>Изградња заштитних ограда и палића у основним школама</i>			
						Основно образовање			
						Специјализоване услуге			
				129.	424000				
				130.	511000	Зграде и грађевински објекти			
						Извори финансирања за функцију 912			
					01	Приходи из буџета			
						УКУПНО ЗА ФУНКЦИЈУ 912.			
						Извори финансирања за пројекат 5005			
					01	Приходи из буџета			
						УКУПНО ЗА ПРОЈЕКАТ 5005			
						Извори финансирања за програм 9			
					01	Приходи из буџета за ПР 9	247.742.000	174.018.845	70,2
					13	Нераспоређени вишак прихода из ранијих година	112.808.000	111.647.459	99,0
						УКУПНО ЗА ПРОГРАМ 9	360.550.000	285.666.304	79,2
						ПРОГРАМ 10: СРЕДЊЕ ОБРАЗОВАЊЕ			
						<i>Реализација делатности средњег образовања</i>			
						Средње образовање			
						Накнада за социјалну заштиту из буџета	500.000	124.320	24,9
				131.	472000				
				132.	463100	Текући трансфери осталим нивоима власти	317.450.000	262.523.803	82,7
						- Накнаде у нагури	5.500.000	3.283.194	59,7
						- Социјална давања запосленима	4.500.000	2.324.282	51,7
						ПРОГРАМ 2004			
						Програмска активност 2004-0001			

Раз	Гл	Програмска класифика.	Фун.кл.	Поз.	Екон. Класиф	Опис	Средства из буџета	Извршено 01.01.-31.12.2024.	Процент %
1	2	3	4	5	6		7	8	9
						- Накнаде трошкова за запослене (превоз)	23.000.000	22.756.756	98,9
						- Награде запосленима и остали посебни расходи	18.050.000	16.743.448	92,8
						Извор 13	18.050.000	16.743.448	
						- Стални трошкови	105.000.000	68.595.912	65,3
						Извор 01	50.000.000	14.327.269	
						Извор 13	55.000.000	54.268.643	
						- Трошкови путовања	2.400.000	904.120	37,7
						- Услуге по уговору	4.500.000	2.774.436	61,7
						- Специјализоване услуге	1.300.000	416.090	32,0
						- Текуће поправке и одржавање	15.900.000	11.618.291	73,1
						- Материјал	4.800.000	3.302.265	68,8
						- Порези,обавезне таксе и казне	500.000	20.070	4,0
						Новчане казне и пенали по реш.судова	132.000.000	129.784.939	98,3
				133.	463200	Капитални трансфери осталим нивоима власти	10.000.000	6.660.562	66,6
						Зграде и грађевински објекти	2.300.000	376.000	16,3
						Машине и опрема	7.700.000	6.284.562	81,6
						Извори финансирања за функцију 920			
					01	Приходи из буџета	254.900.000	198.296.594	77,8
					13	Нераспоређени вишак прихода из ранијих година	73.050.000	71.012.091	97,2
						УКУПНО ЗА ФУНКЦИЈУ 920.	327.950.000	269.308.685	82,1
						Извори финансирања за програмску активност 2004-0001			
					01	Приходи из буџета за 2004-0001 ПА	254.900.000	198.296.594	77,8
					13	Нераспоређени вишак прихода из ранијих година	73.050.000	71.012.091	97,2
						УКУПНО ЗА ПРОГРАМСКУ АКТИВНОСТ 2004-0001	327.950.000	269.308.685	82,1
						<i>Изградња заштитних отада и илјава у средњим школама</i>			
			920			Средње образовање			
				134.	423000	Услуге по уговору			
				135.	511000	Зграде и грађевински објекти			
						Извори финансирања за функцију 920			
					01	Приходи из буџета			
						УКУПНО ЗА ФУНКЦИЈУ 920.			
						Извори финансирања за пројекат 5010			
					01	Приходи из буџета			

Раз	Гл	Програмска класифика.	Фун.кл.	Поз.	Екон. Класиф	Опис	Средства из буџета	Извршено 01.01.-31.12.2024.	Процент %
1	2	3	4	5	6		7	8	9
						УКУПНО ЗА ПРОЈЕКАТ 5010			
						Извори финансирања за програм 10			
					01	Приходи из буџета за ПР 10	254.900.000	198.296.594	77,8
					13	Нераспоређени вишак прихода из ранијих година	73.050.000	71.012.091	97,2
						УКУПНО ЗА ПРОГРАМ 10	327.950.000	269.308.685	82,1
						ПРОГРАМ 11: СОЦИЈАЛНА И ДЕЧИЈА ЗАШТИТА			
						<i>Једнократне помоћи и врући облици помоћи</i>			
						Социјална помоћ утроженом становништву, неklasификована на другом месту			
			070	136.	472000	Накнаде за социјалну заштиту из буџета	120.808.000	105.255.224	87,1
						- Комесаријат за избеглице			
						13.808.000			
						- Једнократне помоћи (Центар за соц.рад) 19.000.000			
						- Трошкови превоза пратиоцима и деци са посебним потребама			
						7.000.000			
						- Набавка уџбеника за ученике (Центар за соц.рад) 1.000.000			
						- Социјална помоћ пензионерима			
						80.000.000			
						Извор 01	108.000.000	104.725.299	
						Извор 07	1.500.000	200.715	
						Извор 13	11.308.000	329.210	
						Извори финансирања за функцију 070			
					01	Приходи из буџета	108.000.000	104.725.299	97,0
					07	Трансфери од других нивоа власти	1.500.000	200.715	13,4
					13	Нераспоређени вишак прихода из ранијих година	11.308.000	329.210	2,9
						УКУПНО ЗА ФУНКЦИЈУ 070.	120.808.000	105.255.224	87,1
						Извори финансирања за програмску активност 0902-0001			
					01	Приходи из буџета за ПА 0902-0001	108.000.000	104.725.299	97,0
					07	Трансфери од других нивоа власти	1.500.000	200.715	13,4
					13	Нераспоређени вишак прихода из ранијих година	11.308.000	329.210	2,9
						УКУПНО ЗА ПРОГРАМСКУ АКТИВНОСТ 0902-0001	120.808.000	105.255.224	87,1

Раз	Гл	Програмска класифика.	Фун.кл.	Поз.	Екон. Класиф	Опис	Средства из буџета	Извршено 01.01.-31.12.2024.	Процент %
1	2	3	4	5	6		7	8	9
		Програмска активност 0902-0005				Обављање делатности у складу са социјалне заштите			
			090			Социјална заштита неklasификована на другом месту			
				137.	463100	Текући трансфери осталим нивоима власти	64.538.000	60.366.469	93,5
						- Плате, додаци и накнаде запослених	45.759.000	44.946.818	98,2
						- Социјални доприноси на терет послодавца	7.408.000	6.809.442	91,9
						- Накнада у природи	500.000	432.474	86,5
						- Социјална давања запосленима	201.000	96.649	48,1
						- Накнаде за запослене (превоз)	1.200.000	982.377	81,9
						- Награде запосленима и остали посебни расходи	300.000	216.532	72,2
						- Стални трошкови	3.800.000	2.993.282	78,8
						- Трошкови путовања	250.000	222.999	89,2
						- Услуге по уговору	3.500.000	2.627.921	75,1
						- Специјализоване услуге	70.000	62.014	88,6
						- Текуће поправке и одржавање	450.000	434.558	96,6
						- Материјал	1.100.000	541.403	49,2
				138.	463200	Капитални трансфери осталим нивоима власти	900.000	767.438	85,3
						Зграде и грађевински објекти	400.000	288.000	72,0
						Машине и опрема	500.000	479.438	95,9
						Извори финансирања за функцију 090			
					01	Приходи из буџета	65.438.000	61.133.907	93,4
						УКУПНО ЗА ФУНКЦИЈУ 090.	65.438.000	61.133.907	93,4
						Извори финансирања за програмску активност 0902-0005			
					01	Приходи из буџета за ПА 0902-0005	65.438.000	61.133.907	93,4
						УКУПНО ЗА ПРОГРАМСКУ АКТИВНОСТ 0902-0005	65.438.000	61.133.907	93,4
		Програмска активност 0902-0002				Породични и домаћи смештај, прихватилишта и групе врсте смештаја			
			060			Становање			
				139.	472000	Накнаде за социјалну заштиту из буџета	1.000.000	544.599	54,5
						- Прихватилиште за жртве насиља (Центар за социјалну заштиту)			
				140.	481000	Дотације невладиним организацијама	2.000.000	1.999.248	100,0
						Извори финансирања за функцију 060			
					01	Приходи из буџета	3.000.000	2.543.847	84,8
						УКУПНО ЗА ФУНКЦИЈУ 060.	3.000.000	2.543.847	84,8

Раз	Гл	Програмска класифика.	Фун.кл.	Поз.	Екон. Класиф	Опис	Средства из буџета	Извршено 01.01.- 31.12.2024.	Процент %
1	2	3	4	5	6		7	8	9
					01	Иzvори финансирања за програмску активност 0902-0002	3.000.000	2.543.847	84,8
						Приходи из буџета за ПА 0902-0002	3.000.000	2.543.847	84,8
						УКУПНО ЗА ПРОГРАМСКУ АКТИВНОСТ 0902-0002	3.000.000	2.543.847	84,8
		Програмска активност 0902-0016				<i>Дневне услуге у заједници</i>			
			090			Социјална заштита неklasификована на другом месту			
				141.	472000	Накнада за социјалну заштиту из буџета	49.100.000	45.828.130	93,3
						Извор 01	34.000.000	30.828.730	
						Извор 07	15.100.000	14.999.400	
				142.	463100	Текући трансфери осталим нивоима власти	16.102.000	16.101.999	100,0
						- Плате, дојаци и накнаде запослених	8.078.000	8.077.999	100,0
						- Социјални доприноси на терет послодавца	1.224.000	1.224.000	100,0
						-Услуге по уговору	6.800.000	6.800.000	100,0
				143.	481000	Дотације невладиним организацијама - Дневне услуге у заједници	10.000.000	10.000.000	100,0
						Извори финансирања за функцију 090			
					01	Приходи из буџета	60.102.000	56.930.729	94,7
					07	Трансфери од других нивоа власти	15.100.000	14.999.400	99,3
						УКУПНО ЗА ФУНКЦИЈУ 090.	75.202.000	71.930.129	95,6
						Извори финансирања за програмску активност 0902-0016			
					01	Приходи из буџета за 0902-0016 ПА	60.102.000	56.930.729	94,7
					07	Трансфери од других нивоа власти	15.100.000	14.999.400	99,3
						УКУПНО ЗА ПРОГРАМСКУ АКТИВНОСТ 0902-0016	75.202.000	71.930.129	95,6
		Програмска активност 0902-0017				<i>Савештовање - истраживачке и социјално-едукативне услуге</i>			
			090			Социјална заштита неklasификована на другом месту			
				144.	481000	Дотације невладиним организацијама	10.000.000	10.000.000	100,0
						Извори финансирања за функцију 090			
					01	Приходи из буџета	10.000.000	10.000.000	100,0
						УКУПНО ЗА ФУНКЦИЈУ 090.	10.000.000	10.000.000	100,0
						Извори финансирања за програмску активност 0902-0017			
					01	Приходи из буџета за 0902-0017 ПА	10.000.000	10.000.000	100,0
						УКУПНО ЗА ПРОГРАМСКУ АКТИВНОСТ 0902-0017	10.000.000	10.000.000	100,0

Раз	Гл	Програмска класифика.	Фун.кл.	Поз.	Екон. Класиф	Опис	Средства из буџета	Извршено 01.01.- 31.12.2024.	Процент %
1	2	3	4	5	6		7	8	9
		Програмска активност 0902-0018				Поддршка реализацији програма Црвеној крсти			
			090			Социјална заштита неklasификована на другом месту			
				145.	472000	Накнаде за социјалну заштиту из буџета - Народна кухиња	10.000.000	9.283.680	92,8
				146.	481000	Дотације невладиним организацијама - Црвени крст	6.500.000	6.500.000	100,0
						Извори финансирања за функцију 090			
					01	Приходи из буџета	16.500.000	15.783.680	95,7
						УКУПНО ЗА ФУНКЦИЈУ 090.	16.500.000	15.783.680	95,7
						Извори финансирања за програмску активност 0902-0018			
					01	Приходи из буџета за ПА 0902-0018	16.500.000	15.783.680	95,7
						УКУПНО ЗА ПРОГРАМСКУ АКТИВНОСТ 0902-0018	16.500.000	15.783.680	95,7
		Програмска активност 0902-0019				Поддршка деци и породици са децом			
			040			Породица и деца			
				147.	472000	Накнаде за социјалну заштиту из буџета	159.576.000	124.550.040	78,1
						- Накнаде за новорођену децу у 2024.год 30.000.000			
						- Накнада за ученике основних школа 85.000.000			
						- Поклони за децу 15.000.000			
						- Новогодишњи пакетићи за децу 25.576.000			
						Ранчеви за ђаке прваке 4.000.000			
						Извор 01	150.576.000	124.550.040	
						Извор 07	9.000.000		
				148.	513000	Остале некретнине и опрема	19.886.000	19.535.039	98,2
						Извор 13	19.886.000	19.535.039	
						Извори финансирања за функцију 040			
					01	Приходи из буџета	150.576.000	124.550.040	82,7
					07	Трансфери од других нивоа власти	9.000.000		
					13	Нераспоређени вишак прихода из ранијих година	19.886.000	19.535.039	98,2
						УКУПНО ЗА ФУНКЦИЈУ 040.	179.462.000	144.085.079	80,3
						Извори финансирања за програмску активност 0902-0019			
					01	Приходи из буџета за ПА 0902-0019	150.576.000	124.550.040	82,7
					07	Трансфери од других нивоа власти	9.000.000		
					13	Нераспоређени вишак прихода из ранијих година	19.886.000	19.535.039	98,2

Раз	Гл	Програмска класифика.	Фун.кл.	Поз.	Екон. Класиф	Опис	Средства из буџета	Извршено 01.01.-31.12.2024.	Процент %
1	2	3	4	5	6		7	8	9
		Програмска активност 0902-0020	040			УКУПНО ЗА ПРОГРАМСКУ АКТИВНОСТ 0902-0019	179.462.000	144.085.079	80,3
						<i>Површка рађању и родитељству</i>			
						Породица и деца			
				149.	472000	Накнаде за социјалну заштиту из буџета	5.000.000	860.000	17,2
						-Пренатални тест			
						Извори финансирања за функцију 040			
					01	Приходи из буџета	5.000.000	860.000	17,2
						УКУПНО ЗА ФУНКЦИЈУ 040.	5.000.000	860.000	17,2
						Извори финансирања за програмску активност 0902-0020			
					01	Приходи из буџета за ПА 0902-0020	5.000.000	860.000	17,2
						УКУПНО ЗА ПРОГРАМСКУ АКТИВНОСТ 0902-0020	5.000.000	860.000	17,2
		Програмска активност 0902-0021				<i>Површка особама са инвалидитетом</i>			
			010			Болест и инвалидност			
				150.	423000	Услуге по уговору-Персонални асистенти	12.000.000	9.578.653	79,8
				151.	481000	Дотације невладиним организацијама	14.000.000	14.000.000	100,0
						Дотације удружењима особа са инвалидитетом			
						Извори финансирања за функцију 010			
					01	Приходи из буџета	26.000.000	23.578.653	90,7
						УКУПНО ЗА ФУНКЦИЈУ 010.	26.000.000	23.578.653	90,7
						Извори финансирања за програмску активност 0902-0021			
					01	Приходи из буџета за ПА 0902-0021	26.000.000	23.578.653	90,7
						УКУПНО ЗА ПРОГРАМСКУ АКТИВНОСТ 0902-0021	26.000.000	23.578.653	90,7
					01	Приходи из буџета за ПР 11	444.616.000	400.106.155	90,0
					07	Трансфери од других нивоа власти	25.600.000	15.200.115	59,4
					13	Нераспоређени вишак прихода из ранијих година	31.194.000	19.864.249	63,7
						УКУПНО ЗА ПРОГРАМ 11	501.410.000	435.170.519	86,8
		ПРОГРАМ 1801				ПРОГРАМ 12: ЗДРАВСТВЕНА ЗАШТИТА			
		Програмска активност 1801-0001				<i>Функционисање установа примарне здравствене заштите</i>			
			721			Опште медицинске услуге			
				152.	464100	Текуће дотације организацијама обавезног социјалног осигурања	136.778.000	136.606.846	99,9

Раз	Гл	Програмска класифика.	Фун.кл.	Поз.	Екон. Класиф	Опис	Средства из буџета	Извршено 01.01.-31.12.2024.	Процент %
1	2	3	4	5	6		7	8	9
						Извор 01	2.000.000	1.828.846	
						Извор 07	134.778.000	134.778.000	
			153.		512000	Машине и опрема	6.000.000	6.000.000	100,0
						Извори финансирања за функцију 721			
					01	Приходи из буџета	8.000.000	7.828.846	97,9
					07	Трансфери од других нивоа власти	134.778.000	134.778.000	100,0
						УКУПНО ЗА ФУНКЦИЈУ 721	142.778.000	142.606.846	99,9
						Извори финансирања за програмску активност 1801-0001			
					01	Приходи из буџета за ПА1801-0001	8.000.000	7.828.846	97,9
					07	Трансфери од других нивоа власти	134.778.000	134.778.000	100,0
						УКУПНО ЗА ПРОГРАМСКУ АКТИВНОСТ 1801-0001	142.778.000	142.606.846	99,9
		Програмска активност 1801-0002				<i>Мршвезорсџиво</i>			
			721			Опште медицинске услуге			
				154.	424000	Специјализоване услуге - Мртваторство	8.000.000	3.975.000	49,7
						Извори финансирања за функцију 721			
					01	Приходи из буџета	8.000.000	3.975.000	49,7
						УКУПНО ЗА ФУНКЦИЈУ 721	8.000.000	3.975.000	49,7
						Извори финансирања за програмску активност 1801-0002			
					01	Приходи из буџета за 1801-0002 ПА	8.000.000	3.975.000	49,7
						УКУПНО ЗА ПРОГРАМСКУ АКТИВНОСТ 1801-0002	8.000.000	3.975.000	49,7
		Пројекат 4004				Превенција болести и зависности и верских секти			
			860			Рекреација, спорт, култура и вере, неklasификоване на другом месту			
				155.	423000	Услуге по уговору	3.700.000	2.186.660	59,1
				156.	426000	Материјал	300.000		
						Извори финансирања за функцију 860			
					01	Приходи из буџета	4.000.000	2.186.660	54,7
						УКУПНО ЗА ФУНКЦИЈУ 860.	4.000.000	2.186.660	54,7
						Извори финансирања за пројекат 4004			
					01	Приходи из буџета за пројекат	4.000.000	2.186.660	54,7
						УКУПНО ЗА ПРОЈЕКАТ 4004	4.000.000	2.186.660	54,7
						Извори финансирања за програм 12			
					01	Приходи из буџета за ПР 12	20.000.000	13.990.506	70,0

Раз	Гл	Програмска класифика.	Фун.кл.	Поз.	Екон. Класиф	Опис	Средства из буџета	Извршено 01.01.-31.12.2024.	Процент %
1	2	3	4	5	6		7	8	9
					07	Трансфери од других нивоа власти	134.778.000	134.778.000	100,0
						УКУПНО ЗА ПРОГРАМ 12	154.778.000	148.768.506	96,1
						ПРОГРАМ 13: РАЗВОЈ КУЛТУРЕ И ИНФОРМИСАЊА			
						Јачање културне продукције и уметничког стваралаштва			
		1201-0002	820			Услуге културе			
				157.	481000	Дотације организацијама и удружењима	15.000.000	13.081.055	87,2
					01	Извори финансирања за функцију 820			
						Приходи из буџета	15.000.000	13.081.055	87,2
						УКУПНО ЗА ФУНКЦИЈУ 820.	15.000.000	13.081.055	87,2
						Извори финансирања за програмску активност 1201-0002			
					01	Приходи из буџета за 1201-0002 ПА	15.000.000	13.081.055	87,2
						УКУПНО ЗА ПРОГРАМСКУ АКТИВНОСТ 1201-0002	15.000.000	13.081.055	87,2
						Остваривање и унапређивање јавној инћереса у области јавној информисања			
		1201-0004	830			Услуге емитовање и штампања			
				158.	454100	Текуће субвенције приватним предузећима	50.000.000	50.000.000	100,0
					01	Извори финансирања за функцију 830			
						Приходи из буџета	50.000.000	50.000.000	100,0
						УКУПНО ЗА ФУНКЦИЈУ 830.	50.000.000	50.000.000	100,0
						Извори финансирања за програмску активност 1201-0004			
					01	Приходи из буџета за 1201-0004 ПА	50.000.000	50.000.000	100,0
						УКУПНО ЗА ПРОГРАМСКУ АКТИВНОСТ 1201-0004	50.000.000	50.000.000	100,0
					01	Извори финансирања за програм 13			
						Приходи из буџета за ПР 13	65.000.000	63.081.055	97,0
						УКУПНО ЗА ПРОГРАМ 13	65.000.000	63.081.055	97,0
						ПРОГРАМ 14: РАЗВОЈ СПОРТА И ОМЛАДИНЕ			
						Подршка локалним спорћским организацијама, удружењима и савезима			
		1301-0001	810			Услуге рекреације и спорта			
				159.	481000	Дотације спортским и омладинским организацијама - клубовима	185.000.000	184.672.933	99,8
						Извори финансирања за функцију 810.			
					01	Приходи из буџета	185.000.000	184.672.933	99,8

Раз	Гл	Програмска класифика.	Фун.кл.	Поз.	Екон. Класиф	Опис	Средства из буџета	Извршено 01.01.-31.12.2024.	Процент %
1	2	3	4	5	6		7	8	9
						УКУПНО ЗА ФУНКЦИЈУ 810.	185.000.000	184.672.933	99,8
					01	Извори финансирања за програмску активност 1301-0001	185.000.000	184.672.933	99,8
						Приходи из буџета за ПА 1301-0001	185.000.000	184.672.933	99,8
						УКУПНО ЗА ПРОГРАМСКУ АКТИВНОСТ 1301-0001	185.000.000	184.672.933	99,8
						<i>Побољшање услова за бављењем спортишом</i>			
			810			Услуге рекреације и спорта			
				160.	424000	Специјализоване услуге	500.000		
				161.	511000	Зграде и грађевински објекти	8.600.000	8.588.904	99,9
						Извор 01	1.600.000	1.588.904	
						Извор 13	7.000.000	7.000.000	
						Извори финансирања за функцију 810			
					01	Приходи из буџета	2.100.000	1.588.904	75,7
				13		Нераспоређени вишак прихода из ранијих година	7.000.000	7.000.000	100,0
						УКУПНО ЗА ФУНКЦИЈУ 810.	9.100.000	8.588.904	94,4
						Извори финансирања за пројекат 5006			
					01	Приходи из буџета	2.100.000	1.588.904	75,7
				13		Нераспоређени вишак прихода из ранијих година	7.000.000	7.000.000	100,0
						УКУПНО ЗА ПРОЈЕКАТ 5006	9.100.000	8.588.904	94,4
						<i>Израдна студиона "Дубочица"</i>			
						Услуге рекреације и спорта			
			810			Стални трошкови	16.200.000	16.108.397	99,4
				162.	421000	Специјализоване услуге	1.000.000		
				163.	424000	Извори финансирања за функцију 810			
						Приходи из буџета	17.200.000	16.108.397	93,7
						УКУПНО ЗА ФУНКЦИЈУ 810.	17.200.000	16.108.397	93,7
						Извори финансирања за пројекат 5007			
					01	Приходи из буџета	17.200.000	16.108.397	93,7
						УКУПНО ЗА ПРОЈЕКАТ 5007	17.200.000	16.108.397	93,7
						<i>"Звз Баскеј" и "ЗхЗФудбал" - "Крос РТС"</i>			
						Услуге рекреације и спорта			
			810			Дотације невладиним организацијама	2.900.000	2.800.000	96,6
				164.	481000	Извори финансирања за функцију 810			
						Приходи из буџета	2.900.000	2.800.000	96,6

Раз	Гл	Програмска класифика.	Функ. кл.	Поз.	Екон. Класиф	Опис	Средства из буџета	Извршено 01.01.-31.12.2024.	Процент %
1	2	3	4	5	6		7	8	9
						УКУПНО ЗА ФУНКЦИЈУ 810.	2.900.000	2.800.000	96,6
						Извори финансирања за пројекат 4012			
					01	Приходи из буџета	2.900.000	2.800.000	96,6
						УКУПНО ЗА ПРОЈЕКАТ 4012	2.900.000	2.800.000	96,6
						Сировођење омладинске полицике- Канцеларија за младе			
						Опште јавне услуге - истраживања и развој			
			150			Стални трошкови	600.000	496.129	82,7
				165.	421000	Услуге по уговору	4.357.000	3.657.968	84,0
				166.	423000	Извор 01	2.652.000	1.953.368	
						Извор 07	1.705.000	1.704.600	
				167.	426000	Материјал	408.000	280.000	68,6
				168.	472000	Накнада за социјалну заштиту из буџета	34.000.000	31.734.667	93,3
				169.	481000	Донације невладиним организацијама	3.000.000	2.898.778	96,6
				170.	512000	Машине и опрема	1.750.000	575.760	32,9
						Извори финансирања за функцију 150			
					01	Приходи из буџета	42.410.000	37.938.702	89,5
					07	Трансфери од других нивоа власти	1.705.000	1.704.600	100,0
						УКУПНО ЗА ФУНКЦИЈУ 150.	44.115.000	39.643.302	89,9
						Извори финансирања за програмску активност 1301-0005			
					01	Приходи из буџета	42.410.000	37.938.702	89,5
					07	Трансфери од других нивоа власти	1.705.000	1.704.600	100,0
						УКУПНО ЗА ПРОГРАМСКУ АКТИВНОСТ 1301-0005	44.115.000	39.643.302	89,9
						Извори финансирања за програм 14			
					01	Приходи из буџета за ПР 14	249.610.000	243.108.936	97,4
					07	Трансфери од других нивоа власти	1.705.000	1.704.600	100,0
					13	Нераспоређени вишак прихода из ранијих година	7.000.000	7.000.000	100,0
						УКУПНО ЗА ПРОГРАМ 14	258.315.000	251.813.536	97,5
						ПРОГРАМ 17: ЕНЕРГЕТСКА ЕФИКАСНОСТ И ОБНОВЉИВИ ИЗВОРИ ЕНЕРГИЈЕ			
						Енергетска санација објеката јавне намене			
						Развој заједнице			
			620			Услуге по уговору	30.000.000	7.451.520	24,8
				171.	423000	Текуће субвенције приватним предузећима	58.002.000	33.833.959	58,3
				172.	454100				

Раз	Гл	Програмска класифика.	Фун.кл.	Поз.	Екон. Класиф	Опис	Средства из буџета	Извршено 01.01.- 31.12.2024.	Процент %
1	2	3	4	5	6		7	8	9
						Извор 01	35.145.000	16.972.906	
						Извор 13	14.712.000	8.823.680	
						Извор 07	8.145.000	8.037.373	
				173.	511000	Зграде и грађевински објекти - Улагање у објекте јавне намене	34.525.000	21.207.024	61,4
						Извор 01	10.000.000		
						Извор 13	24.525.000	21.207.024	
						Извори финансирања за функцију 620			
					01	Приходи из буџета	75.145.000	24.424.426	32,5
					07	Трансфери од других нивоа власти	8.145.000	8.037.373	98,7
					13	Нераспоређени вишак прихода из ранијих година	39.237.000	30.030.704	76,5
						УКУПНО ЗА ФУНКЦИЈУ 620.	122.527.000	62.492.503	51,0
						Извори финансирања за пројекат 5008			
					01	Приходи из буџета	75.145.000	24.424.426	32,5
					07	Трансфери од других нивоа власти	8.145.000	8.037.373	98,7
					13	Нераспоређени вишак прихода из ранијих година	39.237.000	30.030.704	76,5
						УКУПНО ЗА ПРОЈЕКАТ 5008	122.527.000	62.492.503	51,0
						Извори финансирања за програм 17			
					01	Приходи из буџета за ПР 17	75.145.000	24.424.426	32,5
					07	Трансфери од других нивоа власти	8.145.000	8.037.373	98,7
					13	Нераспоређени вишак прихода из ранијих година	39.237.000	30.030.704	76,5
						УКУПНО ЗА ПРОГРАМ 17	122.527.000	62.492.503	51,0
1		МЕСНЕ ЗАЈЕДНИЦЕ							
		ПРОГРАМ 0602							
		Програмска активност 0602-0002							
			160			Опште јавне услуге које нису класификоване на другом месту			
				174.	421000	Стални трошкови	6.300.000	2.384.860	37,9
				175.	424000	Специјализоване услуге	1.500.000	1.199.250	80,0
				176.	425000	Текуће поправке и одржавање	47.000.000	39.359.230	83,7
				177.	426000	Материјал	1.600.000	1.144.194	71,5
				178.	483000	Новчане казне и пенали по реш.судова	1.000.000		
				179.	512000	Машине и опрема	3.600.000	2.994.887	83,2
				180.	513000	Остале некретнине и опрема	4.000.000	3.332.431	83,3
						ПРОГРАМ 15: ОПШТЕ УСЛУГЕ ЛОКАЛНЕ САМОУПРАВЕ			
						Функционисање месних заједница			

Раз	Гл	Програмска класифика.	Фун.кл.	Поз.	Екон. Класиф	Опис	Средства из буџета	Извршено 01.01.-31.12.2024.	Процент %
1	2	3	4	5	6		7	8	9
						Извори финансирања за функцију 160			
					01	Приходи из буџета	65.000.000	50.414.852	77,6
						УКУПНО ЗА ФУНКЦИЈУ 160	65.000.000	50.414.852	77,6
						Извори финансирања за програмску активност 0602-0002			
					01	Приходи из буџета за ПА	65.000.000	50.414.852	77,6
						УКУПНО ЗА ПРОГРАМСКУ АКТИВНОСТ 0602-0002	65.000.000	50.414.852	77,6
						Извори финансирања за програм 15			
					01	Приходи из буџета за ПР 15	65.000.000	50.414.852	77,6
						УКУПНО ЗА ПРОГРАМ 15	65.000.000	50.414.852	77,6
						УКУПНО ЗА ГЛАВУ 1.	65.000.000	50.414.852	77,6
2						ТУРИСТИЧКА ОРГАНИЗАЦИЈА ЛЕСКОВАЦ			
						ПРОГРАМ 4: РАЗВОЈ ТУРИЗМА			
						ПРОГРАМ 1502			
						Програмска активност 1502-0001			
			473			<i>Управљање развојем туризма</i>			
						Туризам			
				181.	411000	Плате, додаци и накнаде запослених	41.790.000	41.384.979	99,0
				182.	412000	Социјални доприноси на терет послодавца	6.331.000	6.269.824	99,0
				183.	413000	Накнада у натури	200.000	199.500	99,8
				184.	414000	Социјална давања запосленима	1.100.000	848.493	77,1
				185.	415000	Накнаде трошкова за запослене	1.500.000	1.376.750	91,8
				186.	416000	Награде запосленима и остали посебни расходи	400.000	327.258	81,8
				187.	421000	Стални трошкови	4.100.000	3.916.621	95,5
				188.	422000	Трошкови путовања	1.000.000	667.847	66,8
				189.	423000	Услуге по уговору	950.000	944.185	99,4
				190.	425000	Текуће поправке и одржавање	250.000	55.796	22,3
				191.	426000	Материјал	1.450.000	1.128.193	77,8
				192.	482000	Порези, обавезне таксе и казне	100.000	23.414	23,4
				193.	485000	Накнада штете за повреде или штету нанету од стране државних органа	100.000		
				194.	512000	Машине и опрема	400.000	227.004	56,8
						Извори финансирања за функцију 473			
					01	Приходи из буџета	59.671.000	57.369.864	96,1
						УКУПНО ЗА ФУНКЦИЈУ 473	59.671.000	57.369.864	96,1
						Извори финансирања за ПА 1502-0001			

Раз	Гл	Програмска класифика.	Фун.кл.	Поз.	Екон. Класиф	Опис	Средства из буџета	Извршено 01.01.- 31.12.2024.	Процент %
1	2	3	4	5	6		7	8	9
					01	Приходи из буџета за ПА 1502-0001	59.671.000	57.369.864	96,1
						УКУПНО ЗА ПРОГРАМСКУ АКТИВНОСТ 1502-0001	59.671.000	57.369.864	96,1
		Програмска активност 1502-0002				Промоција њурислйичке њонуде			
			473			Туризам			
				195.	423000	Услуге по уговору	12.400.000	12.237.812	98,7
				196.	424000	Специјализоване услуге	5.000.000	2.682.000	53,6
				197.	523000	Залихе робе за даљу продају	700.000	656.894	93,8
						Извор 09	700.000	656.894	
						Извори финансирања за функцију 473			
					01	Приходи из буџета	17.400.000	14.919.812	85,7
					09	Примања од продаје нефинансијске имовине	700.000	656.894	93,8
						УКУПНО ЗА ФУНКЦИЈУ 473	18.100.000	15.576.706	86,1
						Извори финансирања за ПА 1502-0002			
					01	Приходи из буџета за ПА 1502-0002	17.400.000	14.919.812	85,7
					09	Примања од продаје нефинансијске имовине	700.000	656.894	93,8
						УКУПНО ЗА ПРОГРАМСКУ АКТИВНОСТ 1502-0002	18.100.000	15.576.706	86,1
		Пројекат 4005				Карневал Лесковац			
			473			Туризам			
				198.	423000	Услуге по уговору	9.350.000	9.307.514	99,5
				199.	424000	Специјализоване услуге	1.000.000	977.500	97,8
				200.	426000	Материјал	150.000	147.279	98,2
				201.	512000	Машине и опрема	300.000	298.438	99,5
						Извори финансирања за функцију 473			
					01	Приходи из буџета	10.800.000	10.730.731	99,4
						УКУПНО ЗА ФУНКЦИЈУ 473	10.800.000	10.730.731	99,4
						Извори финансирања за пројекат 4005			
					01	Приходи из буџета	10.800.000	10.730.731	99,4
						УКУПНО ЗА ПРОЈЕКАТ 4005	10.800.000	10.730.731	99,4
		Пројекат 4006				Рошћилъјјада			
			473			Туризам			
				202.	421000	Стални трошкови	2.100.000	1.952.957	93,0
				203.	423000	Услуге по уговору	7.835.000	7.706.559	98,4

Раз	Гл	Програмска класифика.	Фун.кл.	Поз.	Екон. Класиф	Опис	Средства из буџета	Извршено 01.01.-31.12.2024.	Процент %
1	2	3	4	5	6		7	8	9
						Извор 01	5.835.000	5.706.559	
						Извор 07	2.000.000	2.000.000	
			204.		424000	Специјализоване услуге	8.000.000	7.275.271	90,9
			205.		425000	Текуће поправке и одржавање	200.000	63.840	31,9
			206.		426000	Материјал	165.000	78.650	47,7
			207.		512000	Машине и опрема	200.000	61.400	30,7
						Извори финансирања за функцију 473.			
					01	Приходи из буџета	16.500.000	15.138.677	91,7
					07	Трансфери од других нивоа власти	2.000.000	2.000.000	100,0
						УКУПНО ЗА ФУНКЦИЈУ 473	18.500.000	17.138.677	92,6
						Извори финансирања за 4006			
					01	Приходи из буџета за	16.500.000	15.138.677	91,7
					07	Трансфери од других нивоа власти	2.000.000	2.000.000	100,0
						УКУПНО ЗА ПРОЈЕКАТ 4006	18.500.000	17.138.677	92,6
						<i>Санација оmlадинској насеља на Власинском језеру</i>			
						Туризам			
			473						
				208.	425000	Текуће поправке и одржавање	11.000.000		
						Извор 01	1.000.000		
						Извор 13	10.000.000		
						Извори финансирања за функцију 473.			
					01	Приходи из буџета	1.000.000		
					13	Нераспоређени вишак прихода из ранијих година	10.000.000		
						УКУПНО ЗА ФУНКЦИЈУ 473	11.000.000		
						Извори финансирања за 5011			
					01	Приходи из буџета	1.000.000		
					13	Нераспоређени вишак прихода из ранијих година	10.000.000		
						УКУПНО ЗА ПРОЈЕКАТ 5011	11.000.000		
						Извори финансирања за програм 4.			
					01	Приходи из буџета за програм 4	105.371.000	98.159.084	93,2
					07	Трансфери од других нивоа власти	2.000.000	2.000.000	100,0
					09	Примања од продаје нефинансијске имовине	700.000	656.894	93,8
					13	Нераспоређени вишак прихода из ранијих година	10.000.000		
						УКУПНО ЗА ПРОЈЕКАТ 4.	118.071.000	100.815.978	85,4
						УКУПНО ГЛАВА 2.	118.071.000	100.815.978	85,4

Раз	Гл	Програмска класифика.	Фун. кл.	Поз.	Екон. Класиф	Опис	Средства из буџета	Извршено 01.01.- 31.12.2024.	Процент %
1	2	3	4	5	6		7	8	9
	3					УСТАНОВЕ У КУЛТУРИ			
		ПРОГРАМ 1201				ПРОГРАМ 13: РАЗВОЈ КУЛТУРЕ И ИНФОРМИСАЊА			
		Програмска активност 1201-0001				Функционисање локалних установа културе			
			820			Услуге културе - индиректни корисници			
				209.	411000	Плате, додаци и накнаде запослених	245.000.000	243.656.309	99,5
				210.	412000	Социјални доприноси на терет послодавца	37.118.000	36.913.929	99,5
				211.	413000	Накнада у натури	3.440.000	2.704.466	78,6
				212.	414000	Социјална давања запосленима	8.076.000	3.058.992	37,9
				213.	415000	Накнаде трошкова за запослене (превоз)	8.670.000	6.594.906	76,1
				214.	416000	Награде запосленима и остали посебни расходи	7.349.000	6.785.296	92,3
				215.	421000	Стални трошкови	33.166.000	26.400.007	79,6
						Извор 01	32.540.000	25.774.007	
						Извор 07	626.000	626.000	
				216.	422000	Трошкови путовања	5.209.000	2.863.882	55,0
						Извор 01	4.643.000	2.381.734	
						Извор 07	566.000	482.148	
				217.	423000	Услуге по уговору	55.711.000	45.223.645	81,2
						Извор 01	49.424.000	39.349.235	
						Извор 07	6.287.000	5.874.410	
				218.	424000	Специјализоване услуге	31.464.000	20.286.538	64,5
						Извор 01	28.825.000	17.670.038	
						Извор 07	2.639.000	2.616.500	
				219.	425000	Текуће поправке и одржавање	29.052.000	24.928.547	85,8
						Извор 01	29.052.000	24.928.547	
						Извор 07	0	0	
				220.	426000	Материјал	16.571.000	10.740.254	64,8
						Извор 01	14.575.000	9.179.169	
						Извор 07	1.996.000	1.561.085	
				221.	482000	Порези, обавезне таксе и казне	2.230.000	920.519	41,3
				222.	483000	Новчане казне и пенали по решењу суд.	1.260.000	6.400	0,5
				223.	511000	Зграде и грађевински објекти			
				224.	512000	Машине и опрема	15.255.000	11.865.773	77,8

Раз	Гл	Програмска класифика.	Функ.кл.	Поз.	Екон. Класиф	Опис	Средства из буџета	Извршено 01.01.-31.12.2024.	Процент %
1	2	3	4	5	6		7	8	9
						Извор 01	12.305.000	9.217.705	
						Извор 07	2.950.000	2.648.068	
			225.		515000	Нематеријална имовина	1.080.000	1.013.779	93,9
						Извори финансирања за програмску активност 1201-0001			
					01	Приходи из буџета за 1201-0001 ПА	485.587.000	430.155.031	88,6
					07	Трансфери од других нивоа власти	15.064.000	13.808.211	91,7
						УКУПНО ЗА ПРОГРАМСКУ АКТИВНОСТ 1201-0001	500.651.000	443.963.242	88,7
						Извори финансирања за функцију 820.			
					01	Приходи из буџета	485.587.000	430.155.031	88,6
					07	Трансфери од других нивоа власти	15.064.000	13.808.211	91,7
						УКУПНО ЗА ФУНКЦИЈУ 820.	500.651.000	443.963.242	88,7
						Извори финансирања за програм 13			
					01	Приходи из буџета за ПР 13	485.587.000	430.155.031	88,6
					07	Трансфери од других нивоа власти	15.064.000	13.808.211	91,7
						УКУПНО ЗА ПРОГРАМ 13	500.651.000	443.963.242	88,7
						УКУПНО ГЛАВА 3.	500.651.000	443.963.242	88,7
4						ПРЕДШКОЛСКА УСТАНОВА "ВУКИЦА МИТРОВИЋ"			
						ПРОГРАМ 8: ПРЕДШКОЛСКО ВАСПИТАЊЕ			
		ПРОГРАМ 2002							
		Програмска активност 2002-0002				Функционисање и осигуравање предшколског васпитања и образовања			
			911			Предшколско образовање			
				226.	411000	Плате, додаци и накнаде запослених	363.205.000	362.173.870	99,7
						Извор 01	300.000.000	299.379.059	
						Извор 07	63.205.000	62.794.811	
				227.	412000	Социјални доприноси на терет послодавца	55.133.000	54.869.342	99,5
				228.	413000	Накнада у природи	3.900.000	3.785.340	97,1
				229.	414000	Социјална давања запосленима	7.700.000	6.748.844	87,6
				230.	415000	Накнаде трошкова за запослене	8.300.000	5.871.244	70,7
				231.	416000	Награде запосленима и остали посебни расходи	9.350.000	9.301.416	99,5
				232.	421000	Стални трошкови	50.335.000	40.767.185	81,0
				233.	422000	Трошкови путовања	1.250.000	751.920	60,2
				234.	423000	Услуге по уговору	3.510.000	2.226.552	63,4
				235.	424000	Специјализоване услуге	2.870.000	1.965.917	68,5

Раз	Гл	Програмска класифика.	Фун.кл.	Поз.	Екон. Класиф	Опис	Средства из буџета	Извршено 01.01.- 31.12.2024.	Процент %
1	2	3	4	5	6		7	8	9
				236.	425000	Текуће поправке и одржавање	5.650.000	3.225.600	57,1
				237.	426000	Материјал	61.880.000	41.226.126	66,6
						Извор 01	60.585.000	40.127.274	
						Извор 07	1.295.000	1.098.852	
				238.	482000	Порези, обавезне таксе и казне	410.000	77.788	19,0
				239.	483000	Новчане казне и пенали по решењу судова	2.400.000	1.278.644	53,3
				240.	512000	Машине и опрема	8.681.000	4.216.900	48,6
						Извори финансирања за функцију 911.			
					01	Приходи из буџета	520.074.000	474.593.025	91,3
					07	Трансфери од других нивоа власти	64.500.000	63.893.663	99,1
						УКУПНО ЗА ФУНКЦИЈУ 911.	584.574.000	538.486.688	92,1
						Извори финансирања за програмску активност 2002-0002			
					01	Приходи из буџета за 2002-0002ПА	520.074.000	474.593.025	91,3
					07	Трансфери од других нивоа власти	64.500.000	63.893.663	99,1
						УКУПНО ЗА ПРОГРАМСКУ АКТИВНОСТ 2002-0002	584.574.000	538.486.688	92,1
						Извори финансирања за програм 8			
					01	Приходи из буџета за ПР 8	520.074.000	474.593.025	91,3
					07	Трансфери од других нивоа власти	64.500.000	63.893.663	99,1
						УКУПНО ЗА ПРОГРАМ 8	584.574.000	538.486.688	92,1
						УКУПНО ГЛАВА 4.	584.574.000	538.486.688	92,1
5						ЦЕНТАР ЗА СТРУЧНО УСАВРШАВАЊЕ У ОБРАЗОВАЊУ			
						ПРОГРАМ 10: СРЕДЊЕ ОБРАЗОВАЊЕ			
						Програмска активност 2004-0012			
						Функционисање установа за стручно усавршавање запослених			
			950			Образовање које није дефинисано нивоом			
				241.	411000	Плате, додаци и накнаде запослених	16.048.000	15.881.226	99,0
				242.	412000	Социјални доприноси на терет послодавца	2.432.000	2.406.006	98,9
				243.	413000	Накнаде у натури	350.000	276.777	79,1
				244.	414000	Социјална давања запосленима	200.000		
				245.	415000	Накнада трошкова за запослене	530.000	496.897	93,8
				246.	421000	Стални трошкови	2.000.000	1.540.709	77,0
				247.	422000	Трошкови путовања			
				248.	423000	Услуге по уговору	2.720.000	2.220.324	81,6

Раз	Гл	Програмска класифика.	Фун.кл.	Поз.	Екон. Класиф	Опис	Средства из буџета	Извршено 01.01.-31.12.2024.	Процент %
1	2	3	4	5	6		7	8	9
				249.	424000	Специјализоване услуге	350.000	348.800	99,7
				250.	425000	Текуће поправке и одржавање	400.000	119.260	29,8
				251.	426000	Материјал	500.000	187.389	37,5
				252.	482000	Порези обавезне таксе и казне			
				253.	511000	Зграде и грађевински објекти	1.900.000	1.898.280	99,9
				254.	512000	Машине и опрема	1.623.000	1.619.036	99,8
						Извор 01	400.000	396.677	
						Извор 13	1.223.000	1.222.359	
						Извори финансирања за функцију 950			
					01	Приходи из буџета	27.830.000	25.772.345	92,6
					13	Нераспоређени вишак прихода из ранијих година	1.223.000	1.222.359	99,9
						УКУПНО ЗА ФУНКЦИЈУ 950.	29.053.000	26.994.704	92,9
						Извори финансирања за програмску активност 2004-0012			
					01	Приходи из буџета за ПА	27.830.000	25.772.345	92,6
					13	Нераспоређени вишак прихода из ранијих година	1.223.000	1.222.359	99,9
						УКУПНО ЗА ПРОГРАМСКУ АКТИВНОСТ 2004-0012	29.053.000	26.994.704	92,9
		Пројекат 4008	Парк знања						
			950			Образовање које није дефинисано нивоом			
				255.	423000	Услуге по уговору			
				256.	426000	Материјал			
				257.	512000	Машине и опрема			
						Извори финансирања за функцију 950.			
						УКУПНО ЗА ФУНКЦИЈУ 950.			
						Извори финансирања за 4008			
						УКУПНО ЗА ПРОЈЕКАТ 4008			
						Извори финансирања за програм 10			
					01	Приходи из буџета за ПР 10	27.830.000	25.772.345	92,6
					13	Нераспоређени вишак прихода из ранијих година	1.223.000	1.222.359	99,9
						УКУПНО ЗА ПРОГРАМ 10	29.053.000	26.994.704	92,9
						УКУПНО ГЛАВА 5.	29.053.000	26.994.704	92,9
	6					УСТАНОВА ЗА СПОРТ И ФИЗИЧКУ КУЛТУРУ СРЦ ДУБОЧИЦА			
		ПРОГРАМ 1301				ПРОГРАМ 14: РАЗВОЈ СПОРТА И ОМЛАДИНЕ			
		Програмска активност 1301-0004				<i>Функционисање локалних спортистких установа</i>			

Раз	Гл	Програмска класифика.	Фун.кл.	Поз.	Екон. Класиф	Опис	Средства из буџета	Извршено 01.01.-31.12.2024.	Процент %
1	2	3	4	5	6		7	8	9
			810			Услуге рекреације и спорта			
				258.	411000	Плате, додаци и накнаде запослених	69.770.000	68.407.580	98,0
				259.	412000	Социјални доприноси на терет послодавца	10.570.000	10.363.748	98,0
				260.	413000	Накнаде у натури	130.000	125.400	96,5
				261.	414000	Социјална давања запосленима	860.000	855.728	99,5
				262.	415000	Накнаде трошкова за запослене (превоз)	3.000.000	2.691.210	89,7
				263.	416000	Награде запосленима и остали посебни расходи	2.000.000	1.956.744	97,8
				264.	421000	Стални трошкови	31.129.000	25.824.830	83,0
				265.	422000	Трошкови путовања	100.000	90.000	90,0
				266.	423000	Услуге по уговору	3.400.000	2.664.967	78,4
				267.	424000	Специјализоване услуге	850.000	842.867	99,2
				268.	425000	Текуће поправке и одржавање	12.000.000	6.404.238	53,4
				269.	426000	Материјал	4.000.000	2.642.098	66,1
				270.	482000	Порези, обавезне таксе и казне	4.800.000	4.264.687	88,8
				271.	483000	Новчане казне и пенали по решењу судова	500.000	418.697	83,7
				272.	512000	Машине и опрема	4.000.000	749.943	18,7
						Извори финансирања за програмску активност 1301-0004			
					01	Приходи из буџета за 1301-0004	147.109.000	128.302.737	87,2
						УКУПНО ЗА ПРОГРАМСКУ АКТИВНОСТ 1301-0004	147.109.000	128.302.737	87,2
						Извори финансирања за функцију 810.			
					01	Приходи из буџета	147.109.000	128.302.737	87,2
						УКУПНО ЗА ФУНКЦИЈУ 810.	147.109.000	128.302.737	87,2
						Извори финансирања за програм 14			
					01	Приходи из буџета за ПР 14	147.109.000	128.302.737	87,2
						УКУПНО ЗА ПРОГРАМ 14	147.109.000	128.302.737	87,2
						УКУПНО ГЛАВА 6.	147.109.000	128.302.737	87,2
						УКУПНО ЗА РАЗДЕО 5.	6.958.395.056	5.805.118.432	83,4
						Извори финансирања за Укупне расходе и издатке			
					01	Приходи из буџета	6.211.952.000	5.343.479.821	86,0
					06	Донације од међународних организација	11.050.000	10.540.287	95,4
					07	Трансфери од других нивоа власти	358.584.056	277.874.432	77,5
					09	Примања од продаје нефинансијске имовине	181.050.000	5.834.800	3,2
					13	Нераспоређени вишак прихода из ранијих година	295.267.000	258.048.173	87,4
						УКУПНИ РАСХОДИ И ИЗДАЦИ	7.057.903.056	5.895.777.513	83,5

ЗАВРШНЕ ОДРЕДБЕ**Члан 13.**

Завршни рачун буџета града Лесковца садржи:

- 1) Биланс стања на дан 31.12.2024. године;
- 2) Биланс прихода и расхода у периоду 01.01.2024. до 31.12.2024. године;
- 3) Извештај о капиталним издацима и примањима у периоду 01.01.2024. до 31.12.2024. године;
- 4) Извештај о новчаним токовима у периоду од 01.01.2024. до 31.12.2024. године;
- 5) Извештај о извршењу буџета у периоду од 01.01.2024. до 31.12.2024. године;
- 6) Објашњење великих одступања између одобрених средстава и извршења за период 01.01.2024. до 31.12.2024. године;
- 7) Извештај о коришћењу средстава из текуће и сталне буџетске резерве за период 01.01.2024. до 31.12.2024. године;
- 8) Извештај о гаранцијама датим у току фискалне године у периоду од 01.01.2024. до 31.12.2024. године;
- 9) Преглед примљених донација и кредита, домаћих и страних као и извршених отплата кредита, усаглашених са информацијама садржаним у извештајима о новчаним токовима у периоду од 01.01.2024. до 31.12.2024. године;
- 10) Мишљење овлашћеног ревизора за период од 01.01.2024. године до 31.12.2024. године.

Извештаји су саставни део Одлуке и налазе се као посебни прилози.

Члан 14.

Извештај о извршењу Одлуке о буџету града Лесковца за 2024. годину је саставни део ове Одлуке.

Члан 15.

Ова Одлука ће се објавити у „Службеном гласнику града Лесковца“.

Број: 060-22/25-I

У Лесковцу, 26. јуна 2025. године

СКУПШТИНА ГРАДА ЛЕСКОВАЦ

ПРЕДСЕДНИК
Александар Ђуровић

328

На основу члана 33. и 36. Закона о јавном дугу („Службени гласник РС“, број 61/05, 107/09, 78/11, 68/15, 95/18, 91/19 и 149/20), члана 32. и члана 66. став 3. Закона о локалној самоуправи („Службени гласник РС“, број 129/07, 83/14, 101/16, 47/18 и 111/21) и члана 39. Статута града Лесковца („Службени гласник града Лесковца“, број 28/18), Скупштина града Лесковца на 11. седници, одржаној 26. и 27. јуна 2025. године, дана 26. јуна 2025. године, донела је

ОДЛУКУ**О ЗАДУЖИВАЊУ ГРАДА ЛЕСКОВЦА****Члан 1.**

Овом Одлуком одобрава се задуживање града Лесковца у 2025. години у износу од 490.000.000,00 (четиристодеведесетмилиона динара), за реализацију већ започетих инфраструктурних пројеката на територији града Лесковца:

- Програм 2. Комунална делатност – изградња пијаце, изградња водоводне мреже, изградња северног крака водовода, постављање мобилијара на јавним зеленим површинама, уградња подземних контејнера на површинама јавне намене, у износу од 176.600.000,00 динара,
- Програм 3. Локални економски развој – изградња пројектне документације, у износу од 5.000.000,00 динара,
- Програм 5. Пољопривреда и рурални развој – спровођење пољопривредне политике – уређење речних канала у износу од 50.200.000,00 динара,
- Програм 6. Заштита животне средине – ЦП-ПОВ- Реконструкција три трасе далековода, изградња објекта за контролисано управљање остацима животињског порекла – спалионица, у износу од 29.500.000,00 динара,
- Програм 7. Организација саобраћаја и саобраћајна инфраструктура- изградња и одржавање саобраћајне инфраструктуре, изградња моста у Јелашници, изградња јав-

ног осветљења-соларне светиљке, изградња објеката за потребе града- МЗ Јашуња и МЗ Горње Крајинце, у износу од 220.200.000,00 динара,

- Програм 8. Предшколско васпитање – изградња дечијег вртића у МЗ Моша Пијаде, у износу од 8.500.000,00 динара.

Члан 2.

Услови кредитирања и права и обавезе по основу кредита биће регулисани посебним уговором између града Лесковца и пословне банке, с тим да ће се задуживање града Лесковца извршити у складу са Законом о јавном дугу, у складу с тим да грејс период не може бити краћи од две године, а период коришћења кредита у складу са уговореним роком коришћења истог са изабраном пословном банком, док ће каматна стопа бити уговорена са најповољнијом понудом пословне банке.

Члан 3.

Уговор о кредиту са пословном банком биће закључен у складу са прописима које регулишу јавне набавке.

Члан 4.

Овлашћује се градоначелник града Лесковца да у име града Лесковца као зајмопримаоц, потпише Уговор о кредиту.

Члан 5.

За реализацију ове Одлуке задужује се Градска управа – Одељење за финансије.

Члан 6.

Одлука ступа на снагу осмог дана од дана објављивања у “Службеном гласнику града Лесковца”.

Број: 060-22/25-1

У Лесковцу, 26. јуна 2025. године
СКУПШТИНА ГРАДА ЛЕСКОВЦА

ПРЕДСЕДНИК
Александар Ђуровић, с.р.

329

На основу члана 20. став 1. тачка 1, члана 32. став 1. тачка 2. и члана 66. став 3. Закона о локалној самоуправи (“Службени гласник РС”, број 129/07, 83/14-др. закон, 101/16-др.закон, 47/2018 и 111/21), члана 43,47 и 63. Закона о буџетском систему (“Службени гласник РС”, др. 54/09, 73/10, 101/10, 101/11, 93/12, 62/13, 63/13-испр, 108/13, 142/14, 68/15-др.закон, 103/15, 99/16, 113/17, 95/18, 31/19, 72/19, 149/20, 118/21, 138/22, 92/23 и 94/24), и члана 39. став 1. тачка 2. Статута града Лесковца (“Службени гласник града Лесковца”, број 28/18), а на предлог Градског већа, Скупштина града Лесковца на 11. седници одржаној 26. и 27. јуна 2025. године, дана 26. јуна 2025. године, донела је

О Д Л У К У

О ИЗМЕНИ И ДОПУНИ ОДЛУКЕ О БУЏЕТУ ГРАДА ЛЕСКОВЦА ЗА 2025. ГОДИНУ

І ОПШТИ ДЕО

Члан 1.

У Одлуци о буџету града Лесковца за 2025. годину („Службени гласник града Лесковца“, број 40/24), врше се следеће измене и допуне:

Члан 1. мења се и гласи:

Приходи и примања, расходи и издаци буџета града Лесковца за 2025.годину састоје се од:

у динарима

ОПИС	Укупно
А. РАЧУН ПРИХОДА И ПРИМАЊА, РАСХОДА И ИЗДАТАКА	
1.Укупни приходи и примања од продаје нефинансијске имовине (7+8)	6.405.289.000
1.1. Текући приходи (класа 7) у чему:	6.021.789.000
- буџетска средства	6.008.425.000
- сопствени приходи	13.364.000
1.2. ПРИМАЊА ОД ПРОДАЈЕ НЕФИНАНСИЈСКЕ ИМОВИНЕ (класа 8)	383.500.000
2.Укупни расходи и издаци за набавку нефинансијске имовине (4+5)	7.003.187.000

ОПИС	Укупно
2.1. ТЕКУЋИ РАСХОДИ (класа 4) у чему:	6.163.680.000
- текући буџетски расходи	6.151.646.000
- расходи из сопствених прихода	12.034.000
2.2. ИЗДАЦИ ЗА НАБАВКУ НЕФИНАНСИЈСКЕ ИМОВИНЕ (класа 5) у чему:	839.507.000
- текући буџетски издаци	838.177.000
- издаци из сопствених прихода	1.330.000
БУЏЕТСКИ ДЕФИЦИТ (класа.7 + класа.8)-(класа.4 + класа 5)	597.898.000
Издаци за набавку финансијске имовине (у циљу спровођења јавних политика) категорија 62	
УКУПАН ФИСКАЛНИ ДЕФИЦИТ (7+8)-(4+5)+(92-62)	597.898.000
Б. РАЧУН ФИНАНСИРАЊА	
Примања од продаје финансијске имовине (конта 9211, 9221, 9219, 9227, 9228)	
Примања од задуживања (категорија 91)	490.000.000
Неутрошена средства из претходних година	107.898.000
Издаци за отплату главнице дуга (61)	
Издаци за набавку финансијске имовине која није у циљу спровођења јавних политика (део 62)	
НЕТО ФИНАНСИРАЊЕ	597.898.000

Члан 2.

Члан 2. мења се и гласи:

Приходи и примања, расходи и издаци буџета града Лесковца за 2025. годину утврђени су у следећим износима и то:

Опис	Економска класификација	Укупно
1	2	3
УКУПНИ ПРИХОДИ И ПРИМАЊА ОД ПРОДАЈЕ НЕФИНАНСИЈСКЕ ИМОВИНЕ		
1.Порески приходи	71	4.624.700.000
1.1. Порез на доходак, добит и капиталне добитке (осим самодоприноса)	711	3.586.000.000
1.2. Самодопринос	711180	
1.3. Порез на имовину	713	756.100.000
1.4.Порез на добра и услуге (осим накнада које се користе преко Буџетског фонда), у чему:	714	211.600.000
- поједине врсте прихода са одређеном наменом (наменски приходи)		
1.5. Остали порески приходи	716	71.000.000

Опис	Економска класификација	Укупно
1	2	3
2. Непорески приходи (осим накнада које се користе преко Буџетског фонда), у чему:	74	330.252.000
- поједине врсте прихода са одређеном наменом (наменски приходи)		
3. Донације	731+732	19.525.000
4. Трансфери	733	1.033.948.000
5. Примања од продаје нефинансијске имовине	8	383.500.000
6. Сопствени приходи буџетских корисника		13.364.000
УКУПНИ РАСХОДИ И ИЗДАЦИ ЗА НАБАВКУ НЕФИНАНСИЈСКЕ И ФИНАНСИЈСКЕ ИМОВИНЕ		
1.Текући расходи	4	6.144.780.000
1.1. Расходи за запослене	41	1.779.996.000
1.2. Користићење услуга и роба	42	1.919.082.000
1.3. Отплата камата	44	3.000.000
1.4. Субвенције	45	607.200.000
1.5.Социјална заштита из буџета	47	431.503.000
1.6. Остали расходи	48+49	776.660.000
- Средства резерви		12.000.000
- Остали расходи		764.660.000
2. Трансфери	463+464	627.339.000
3. Издаци за набавку нефинансијске имовине	5	839.507.000
4. Издаци за набавку финансијске имовине (осим 6211)	62	
ПРИМАЊА ОД ПРОДАЈЕ ФИНАНСИЈСКЕ ИМОВИНЕ И ЗАДУЖИВАЊА		
1. ПРИМАЊА ПО ОСНОВУ ОТПЛАТЕ КРЕДИТА И ПРОДАЈЕ ФИНАНСИЈСКЕ ИМОВИНЕ	92	
2.ЗАДУЖИВАЊЕ	91	490.000.000
2.1 задуживања код домаћих кредитора	911	490.000.000
2.2. задуживање код страних кредитора	912	
ОТПЛАТА ДУГА И НАБАВКА ФИНАНСИЈСКЕ ИМОВИНЕ		
3. Отплата дуга	61	
3.1. Отплата дуга домаћим кредиторима	611	
3.2. Отплата дуга страним кредиторима	612	
3.3. Отплата дуга по гаранцијама	613	
4. Набавка финансијске имовине	6211	
НЕРАСПОРЕЂЕНИ ВИШАК ПРИХОДА ИЗ РАНИЈИХ ГОДИНА (класа 3, извор финансирања 13)	3	107.898.000
НЕУТРОШЕНА СРЕДСТВА ОД ПРИВАТИЗАЦИЈЕ ИЗ ПРЕТХОДНИХ ГОДИНА (класа 3, извор финансирања 14)	3	

Члан 3.

Члан 3. мења се и гласи:

Потребна средства за финансирање буџетског дефицита из члана 1. ове Одлуке у износу од 597.898.000 динара обезбедиће се из нераспоређеног вишка прихода из ранијих година у износу од 107.898.000 динара и примања од домаћег задуживања у износу од 490.000.000 динара.

Члан 4.

Члан 4. мења се и гласи:

Планирани капитални издаци буџетских корисника за 2025., 2026. и 2027. годину исказују се у следећем прегледу:

Рбр.	Раздео	Глава	Назив буџетског корисника	Програм	Шифра пројекта	Назив капиталног пројекта	Планирана средства по годинама (у динарима)		
							2025	2026	2027
1.	5		ГУ-Одељење за комунално-стамбене послове, саобраћај и инфраструктуру	1102		Изградња северног крака водовода	18.350.000		
						Година почетка финансирања пројекта:	2023		
						Година завршетка финансирања пројекта:	2025		
						Укупна вредност пројекта:	65.158.173,00		
						Извор финансирања:			
						- из текућих прихода буџета	1.750.000		
						- из других извора	16.600.000		
2.	5		ГУ-Одељење за комунално-стамбене послове, саобраћај и инфраструктуру	0401		Пројекат управљања отпадним водама Лесковац - ОРИО "Изградња и доградња фекалне канализационе мреже у 16 насеља на територији града Лесковца"	867.424.229		
						Година почетка финансирања пројекта:	2020		
						Година завршетка финансирања пројекта:	2026		
						Укупна вредност пројекта:	2.578.020.344		
						Извор финансирања:			
						- из текућих прихода буџета	7.500.000		
						- из других извора	859.924.229		
3.	5		ГУ-Одељење за комунално-стамбене послове, саобраћај и инфраструктуру	1102		Изградња пијаци у улици Краља Петра Првог	68.000.000		

Р.бр.	Раздео	Глава	Назив буџетског корисника	Програм	Шифра пројекта	Назив капиталног пројекта	Планирана средства по годинама (у динарима)		
							2025	2026	2027
						Година почетка финансирања пројекта:	2024		
						Година завршетка финансирања пројекта:	2025		
						Укупна вредност пројекта:	69.000.000		
						Извор финансирања:			
						- из текућих прихода буџета			
						- из других извора	68.000.000		
4.	5		ГУ-Одељење за комунално-стамбене послове, саобраћај и инфраструктуру	0401		Пројекат управљања отпадним водама Лесковац Изградња Централног постројења за пречишћавање отпадних вода -Реконструкција три трасе далековода	19.500.000		
						Година почетка финансирања пројекта:	2023		
						Година завршетка финансирања пројекта:	2026		
						Укупна вредност пројекта:	21.311.128		
						Извор финансирања:			
						- из текућих прихода буџета			
						- из других извора	19.500.000		
5.	5		ГУ-Одељење за комунално-стамбене послове, саобраћај и инфраструктуру	0401		Изградња објекта за контролисано управљање остацима животињског порекла	10.700.000	73.300.000	
						Година почетка финансирања пројекта:	2023		
						Година завршетка финансирања пројекта:	2025		
						Укупна вредност пројекта:	84.000.000		
						Извор финансирања:			
						- из текућих прихода буџета	700.000	73.300.000	
						- из других извора	10.000.000		
6.	5		ГУ-Одељење за комунално-стамбене послове, саобраћај и инфраструктуру	0701		Изградња моста у Јелашници	10.000.000	20.000.000	
						Година почетка финансирања пројекта:	2025		
						Година завршетка финансирања пројекта:	2025		
						Укупна вредност пројекта:	30.000.000		
						Извор финансирања:			
						- из текућих прихода буџета		20.000.000	

Р.бр.	Раздео	Глава	Назив буџетског корисника	Програм	Шифра пројекта	Назив капиталног пројекта	Планирана средства по годинама (у динарима)		
							2025	2026	2027
						- из других извора	10.000.000		
7.	5		ГУ-Одељење за друштвене делатности	2002		Енергетска санација објекта јавне намене-Вртић Снежана у Дрелици, Центар за социјални рад Лесковац	9.611.000		
						Година почетка финансирања пројекта:	2023		
						Година завршетка финансирања пројекта:	2025		
						Укупна вредност пројекта:	9.611.000		
						Извор финансирања:			
						- из текућих прихода буџета	9.611.000		
						- из других извора			
8.	5		ГУ-Одељење за друштвене делатности	2002		Изградња дечијег вртића у МЗ Моша Пијаде у Лесковцу	9.800.000		
						Година почетка финансирања пројекта:	2023		
						Година завршетка финансирања пројекта:	2024		
						Укупна вредност пројекта:	116.979.000		
						Извор финансирања:			
						- из текућих прихода буџета	1.300.000		
						- из других извора	8.500.000		
9.	5		ГУ-Одељење за друштвене делатности и локални развој	1501		Изградња Регионалног иновационог центра Лесковац	46.060.000		
						Година почетка финансирања пројекта:	2023		
						Година завршетка финансирања пројекта:	2024		
						Укупна вредност пројекта:	103.000.000		
						Извор финансирања:			
						- из текућих прихода буџета	46.060.000		
						- из других извора			

Члан 5.

Члан 5. мења се и гласи:

Јавни приходи буџета града Лесковца по врстама утврђују се у следећим износима:

Екон. Клас.	ПРИХОДИ, ПРИМАЊА И ПРЕНЕТА НЕУТРОШЕНА СРЕДСТВА ИЗ РАНИЈИХ ГОДИНА	
	НАЗИВ	Приходи за 2025.годину
1	2	3
700 000	ТЕКУЋИ ПРИХОДИ	
711 000	ПОРЕЗ НА ДОХОДАК, ДОБИТ И КАПИТАЛНЕ ДОБИТКЕ	
711 110	Порез на зараде	2.830.000.000
711 120	Порез на приход од самосталне делатности	535.000.000
711 140	Порез на приходе од имовине	6.000.000
711 190	Порез на друге приходе	215.000.000
	УКУПНО 711 000	3.586.000.000
713 000	ПОРЕЗ НА ИМОВИНУ	
713 121	Порез на имовину обвезника који не воде пословне књиге	398.000.000
713 122	Порез на имовину обвезника који воде пословне књиге	230.000.000
713 311	Порез на наслеђе и поклон по решењу пор.управе	14.000.000
713 421	Порез на пренос апсолутних права на непокретности по реш. Пореске управе	48.000.000
713 422	Порез на пренос апсолутних права на акције	100.000
713 423	Порез на пренос апсолутних права на мот.возилима, пловилима и ваздухопловима, по решењу Пореске управе	8.000.000
713 427	Порез на пренос апсолутних права на употребљаваним моторним возилима	58.000.000
	УКУПНО 713 000	756.100.000
714 000	ПОРЕЗ НА ДОБРА И УСЛУГЕ	
714 431	Комунална такса за коришћење рекламних паноа	500.000
714 513	Комунална такса за држање моторних друмских и прикључних возила, осим пољопривредних возила и машина	125.000.000
714 540	Накнада за коришћење добара од општег интереса	5.000.000
714 552	Боравишна такса	7.000.000
714 553	Боравишна такса по решењу органа локалне самоуправе	1.000.000
714 562	Посебна накнада за заштиту и унапређење животне средине	55.000.000

714 565	Накнада за коришћење простора на јавној површини у пословне и друге сврхе, осим продаје штампе, књига и других публикација, производа старих и уметничких заната и домаће радиности	9.000.000
714 566	Накнада за коришћење јавне површине за оглашавање за сопствене потребе и за потребе других лица	8.000.000
714 567	Накнада за коришћење јавне површине по основу заузећа грађевинским материјалом и за извођење грађевинских радова и изградњу	1.000.000
714 572	Комунална такса за држање средстава за игру	100.000
	УКУПНО 714 000	211.600.000
716 000	ДРУГИ ПОРЕЗИ	
716 110	Комуналне таксе на фирму	71.000.000
	УКУПНО 716 000	71.000.000
732 000	ДОНАЦИЈЕ ОД МЕЂУНАРОДНИХ ОРГАНИЗАЦИЈА	
732 141	Текуће донације у корист нивоа градова	19.525.000
	УКУПНО 732 000	19.525.000
733 000	ТРАНСФЕРИ ОД ДРУГИХ НИВОА ВЛАСТИ	
733 141	Ненаменски трансф.од Републике у корист нивоа градова	896.973.000
733 144	Тек.нам.трансфер у ужем смислу од Републике у кор.нив.града	136.975.000
733 241	Капитални нам.трансфер у ужем смислу од Републике у кор.нив.града	
	УКУПНО 733 000	1.033.948.000
741 000	ПРИХОДИ ОД ИМОВИНЕ	
741 141	Приходи буџета града од камата на средства консолидованог рачуна трезора укључена у депозит банака	8.000.000
741 511	Накнада за коришћење минералних сировина и геотермалних ресурса	3.000.000
741 522	Средства остварена од давања у закуп пољопривредног земљишта односно пољопривредног објекта у држ.својини	9.000.000
741 534	Накнада за коришћење градског грађ.земљишта	3.000.000
741 535	Комунална такса за заузеће јавне површине грађ.материјала	100.000
741 538	Допринос за уређивање грађевинског земљишта	30.000.000
741 596	Накнада за коришћење дрвета	2.000.000
	УКУПНО 741 000	55.100.000
742 000	ПРИХОДИ ОД ПРОДАЈЕ ДОБАРА И УСЛУГА	

742 141	Приходи од продаје добара и услуга од стране тржишних орг.у кор. нивоа градова	6.000.000
742 142	Приходи од давања у закуп односно за коришћење непокретности у државној својини које користе градови и индиректни корисници њиховог буџета	3.000.000
742 143	Приходи од закупнине за грађ. земљиште у корист нивоа града	1.000.000
742 145	Приходи од давања у закуп, односно на коришћење непокретности у градској својини које користе градови и индиректни корисници њиховог буџета	62.000.000
742 146	Приходи остварени по основу пружања услуга боравка деце у предшколским установама у корист нивоа градова	78.000.000
742 241	Градске административне таксе	18.652.000
742 242	Такса за озакоњење објеката у корист нивоа градова	8.000.000
742 341	Приходи које својом делатношћу остваре органи и организације градова	1.000.000
	УКУПНО 742 000	177.652.000
743 000	НОВЧАНЕ КАЗНЕ И ОДУЗЕТА ИМОВИНСКА КОРИСТ	
743 340	Приходи од новчане казне за прекршаје у корист нивоа градова	6.000.000
743 441	Приходи од пенала у корист нивоа града	2.000.000
743 924	Приходи од увећања целокупног пореског дуга у поступку принудне наплате, који је правна последица принудне наплате изворних прихода јединица локалне самоуправе	3.000.000
	УКУПНО 743 000	11.000.000
744 000	ДОБРОВОЉНИ ТРАНСФЕРИ ОД ФИЗИЧКИХ И ПРАВНИХ ЛИЦА	
744 141	Текући добровољни трансфери од физичких и правних лица у корист нивоа градова	1.000.000
744 241	Капитални добровољни трансфери од физ.и правних лица у корист нивоа градова	500.000
	УКУПНО 744 000	1.500.000
745 000	МЕШОВИТИ И НЕОДРЕЂЕНИ ПРИХОДИ	
745 141	Остали приходи у корист нивоа градова	83.000.000
745 143	Део добити јавног предузећа према одлуци у.од. у корист нивоа градова	2.000.000
	УКУПНО 745 000	85.000.000
	УКУПНО 700 000	6.008.425.000

800 000	ПРИМАЊА ОД ПРОДАЈЕ НЕФИНАНСИЈСКЕ ИМОВИНЕ	
811000	ПРИМАЊА ОД ПРОДАЈЕ НЕПОКРЕТНОСТИ	
811 141	Примања од продаје непокретности у корист нивоа градова	200.000.000
	УКУПНО 811 000	200.000.000
823 000	Примања од продаје робе за даљу продају	
823 141	Примања од продаје робе за даљу продају у корист нивоа градова	500.000
	УКУПНО 823 000	500.000
841 000	ПРИМАЊА ОД ПРОДАЈЕ ЗЕМЉИШТА	
841 141	Примања од продаје земљишта у корист нивоа градова	183.000.000
	УКУПНО 841 000	183.000.000
	УКУПНО 800 000	383.500.000
900 000	ПРИМАЊА ОД ЗАДУЖИВАЊА И ПРОДАЈЕ ФИНА.ИМОВИНЕ	
911 000	ПРИМАЊА ОД ДОМАЋИХ ЗАДУЖИВАЊА	
911 441	Примања од задуживања од пословних банака у корист града	490.000.000
	УКУПНО 911 000	490.000.000
	УКУПНО 900 000	490.000.000
	УКУПНИ ПРИХОДИ И ПРИМАЊА	6.881.925.000
300 000	КАПИТАЛ, УТВРЂИВАЊЕ РЕЗУЛТАТА ПОСЛОВАЊА И ВАНБИЛАНСНА ЕВИДЕНЦИЈА	
311 000	КАПИТАЛ	
311 700	ПРЕНЕТА НЕУТРОШЕНА СРЕДСТВА ИЗ РАНИЈИХ ГОДИНА	107.898.000
	УКУПНО 311 000	107.898.000
	УКУПНО 300 000	107.898.000
	УКУПНИ ПРИХОДИ, ПРИМАЊА И ПРЕНЕТА НЕУТРОШЕНА СРЕДСТВА ИЗ РАНИЈИХ ГОДИНА (7+8+3)	6.989.823.000
742 372	СОПСТВЕНИ ПРИХОДИ БУЏЕТСКИХ КОРИСНИКА	13.364.000
	УКУПНО	7.003.187.000

Члан 6.

Члан 6. мења се и гласи:

Укупни расходи и издаци буџета планирају се према економској класификацији у следећим износима и то:

Кл	Кате	Група	О П И С	Средства из бюжета	Издаци из сопствених прихода бюджетских корисника	Укупна средства
4			ТЕКУЋИ РАСХОДИ	6.151.646.000	12.034.000	6.163.680.000
	41		Расходи за запослене	1.778.659.000	1.337.000	1.779.996.000
		411	Плате, додаци и накнаде запослених	1.431.636.000		1.431.636.000
		412	Социјални доприноси на терет послодавца	217.211.000		217.211.000
		413	Накнаде у натури	9.399.000	450.000	9.849.000
		414	Социјална давања запосленима	39.379.000	600.000	39.979.000
		415	Накнаде трошкова за запослене	42.945.000	287.000	43.232.000
		416	Награде запосленима и остали посебни расходи	38.089.000		38.089.000
	42		Коришћење услуга и роба	1.908.485.000	10.597.000	1.919.082.000
		421	Стални трошкови	448.210.000	1.680.000	449.890.000
		422	Трошкови путовања	14.110.000	157.000	14.267.000
		423	Услуге по уговору	467.401.000	3.690.000	471.091.000
		424	Специјализоване услуге	383.086.000	810.000	383.896.000
		425	Текуће поправке и одржавање	450.622.000	2.380.000	453.002.000
		426	Материјал	145.056.000	1.880.000	146.936.000
	44		Отплата камата и пратећи трошкови	3.000.000		3.000.000
		441	Отплата домаћих камата	3.000.000		3.000.000
	45		Субвенције	607.200.000		607.200.000
		451	Субвенције јавним нефинансијским предузећима и организацијама	176.200.000		176.200.000
		454	Текуће субвенције приватним предузећима	431.000.000		431.000.000
	46		Дотације и трансфери	646.239.000		646.239.000
		463	Трансфери осталим нивоима власти	612.339.000		612.339.000
		464	Текуће дотације организацијама обавезног социјалног осигурања	15.000.000		15.000.000
		465	Остале дотације и трансфери	18.900.000		18.900.000
	47		Социјално осигурање и социјална заштита	431.503.000		431.503.000
		472	Накнаде за социјалну заштиту из буџета	431.503.000		431.503.000
	48		Остали расходи	764.560.000	100.000	764.660.000
		481	Дотације невладиним организацијама	320.793.000		320.793.000
		482	Порези обавезне таксе и казне	6.610.000	100.000	6.710.000
		483	Новчане казне и пенали по решењу судова	427.157.000		427.157.000
		485	Накнада штете за повреде или штету од стране државних органа	10.000.000		10.000.000
	49		Административни трансфер из буџета	12.000.000		12.000.000
		499	Средства резерве	12.000.000		12.000.000
5			ИЗДАЦИ ЗА НЕФИНАНСИЈСКУ ИМОВИНУ	838.177.000	1.330.000	839.507.000
	51		Основна средства	787.277.000	1.330.000	788.607.000
		511	Зграде и грађевински објекти	621.945.000		621.945.000
		512	Машине и опрема	121.482.000	1.030.000	122.512.000
		513	Остале некретнине и опрема	42.470.000		42.470.000
		515	Нематеријална имовина	1.380.000	300.000	1.680.000
	52		Залихе	900.000		900.000
		523	Залихе робе за даљу продају	900.000		900.000
	54		Природна имовина	50.000.000		50.000.000
		541	Земљиште	50.000.000		50.000.000
			УКУПНО:	6.989.823.000	13.364.000	7.003.187.000

Члан 7.

Члан 7. мења се и гласи:

Укупни расходи и издаци буџета утврђују се према функционалној класификацији у следећим износима:

Категорија	Група Класа	Опис функционалне класификације	Средства из буџета	Сопствена средства	Укупна средства
1	2	3	4	5	6
000		СОЦИЈАЛНА ЗАШТИТА	536.742.000		536.742.000
	010	Болест и инвалидност	30.500.000		30.500.000
	040	Породица и деца	180.700.000		180.700.000
	060	Становање	3.500.000		3.500.000
	070	Социјална помоћ угроженом становништву, неklasификована на другом месту	136.803.000		136.803.000
	090	Социјална заштита неklasификована на другом месту	185.239.000		185.239.000
100		ОПШТЕ ЈАВНЕ УСЛУГЕ	1.726.363.000		1.726.363.000
	111	Извршни и законодавни органи	70.969.000		70.969.000
	130	Опште услуге	1.532.804.000		1.532.804.000
	150	Опште јавне услуге-истраживање и развој	43.590.000		43.590.000
	160	Опште јавне услуге неklasификоване на другом месту	77.000.000		77.000.000
	170	Трансције јавног дуга	2.000.000		2.000.000
300		ЈАВНИ РЕД И БЕЗБЕДНОСТ	28.959.000		28.959.000
	330	Судови	28.959.000		28.959.000
400		ЕКОНОМСКИ ПОСЛОВИ	1.210.942.000		1.210.942.000
	421	Пољопривреда	168.260.000		168.260.000
	436	Остале енергије	8.000.000		8.000.000
	451	Друмски саобраћај	897.932.000		897.932.000
	473	Туризам	121.750.000		121.750.000
	490	Економски послови неklasификовани на другом месту	15.000.000		15.000.000
500		ЗАШТИТА ЖИВОТНЕ СРЕДИНЕ	470.076.000		470.076.000
	510	Управљање отпадом	220.700.000		220.700.000
	520	Управљање отпадним водама	27.000.000		27.000.000
	540	Заштита биљног и животињског света и крајолика	191.076.000		191.076.000
	560	Заштита животне средине неklasификована на другом месту	31.300.000		31.300.000
600		ПОСЛОВИ СТАНОВАЊА И ЗАЈЕДНИЦЕ	716.113.000		716.113.000
	610	Стамбени развој	50.000.000		50.000.000
	620	Развој заједнице	410.258.000		410.258.000
	630	Водоснабдевање	138.255.000		138.255.000
	640	Улична расвета	117.600.000		117.600.000
	660	Послови становања и заједнице неklasификоване на другом месту			
700		ЗДРАВСТВО	14.500.000		14.500.000
	721	Опште медицинске услуге	14.500.000		14.500.000
800		РЕКРЕАЦИЈА, СПОРТ, КУЛТУРА И ВЕРЕ	948.659.000	10.554.000	959.213.000
	810	Услуге рекреације и спорта	331.527.000	2.420.000	333.947.000
	820	Услуге културе	515.132.000	8.134.000	523.266.000
	830	Услуге емитовања и штампања	50.000.000		50.000.000
	840	Верске и остале услуге заједнице	50.500.000		50.500.000
	860	Рекреација, спорт, култура и вере, неklasификоване на другом месту	1.500.000		1.500.000
900		ОБРАЗОВАЊЕ	1.337.469.000	2.810.000	1.340.279.000
	911	Предшколско образовање	785.423.000		785.423.000
	912	Основно образовање	333.100.000		333.100.000
	920	Средње образовање	193.000.000		193.000.000
	950	Образовање које није дефинисано нивоом	25.946.000	2.810.000	28.756.000
		УКУПНО ЗА ЈАВНЕ РАСХОДЕ	6.989.823.000	13.364.000	7.003.187.000

Члан 8.

Члан 8. мења се и гласи:

Укупни расходи и издаци буџета утврђују се према програмској класификацији у следећим износима:

Шифра		Назив	Средства из буџета	Сопствена средства	Укупна средства
Програм	Програмска активност/ Пројекат				
1	2	3	4	5	6
1101		Програм 1. Становање, урбанизам и просторно планирање	90.300.000		90.300.000
	1101-0001	Просторно и урбанистичко планирање	40.300.000		40.300.000
	1101-0005	Остваривање јавног интереса у одржавању зграда	50.000.000		50.000.000
1102		Програм 2. Комуналне делатности	708.531.000		708.531.000
	1102-0001	Управљање/ одржавање јавним осветљењем	106.500.000		106.500.000
	1102-0002	Одржавање јавних зелених површина	150.580.000		150.580.000
	1102-0003	Одржавање чистоће на површинама јавне намене	193.200.000		193.200.000
	1102-0004	Зоохигијена	40.496.000		40.496.000
	1102-0007	Производња и дистрибуција топлотне енергије	8.000.000		8.000.000
	4001	Празнично украшавање града	3.500.000		3.500.000
	5001	Изградња водоводне мреже и канализације	119.905.000		119.905.000
	5018	Изградња северног крака водовода	18.350.000		18.350.000
	5022	Изградња пијаце у улици Краља Петра Првог	68.000.000		68.000.000
1501		Програм 3. Локални економски развој	186.157.000		186.157.000
	1501-0001	Унапређење привредног и инвестиционог амбијента	17.100.000		17.100.000
	4002	Подстицај запошљавања	15.000.000		15.000.000
	4013	Међународни пројекти - Гиз, Грант, Земља Легенди и Зелена Агенда	97.997.000		97.997.000
	5002	Израда пројектне документације	10.000.000		10.000.000
	5019	Регионални иновациони Стартап центар	46.060.000		46.060.000
1502		Програм 4. Развој туризма	172.250.000		172.250.000
	1502-0001	Управљање развојем туризма	63.250.000		63.250.000
	1502-0002	Промоција туристичке понуде	16.000.000		16.000.000
	4005	Карневал Лесковац	11.500.000		11.500.000
	4006	Роштиљијада Лесковац	21.000.000		21.000.000
	4003	Унапређење верског туризма	50.500.000		50.500.000
	5011	Санација омладинског насеља на Власинском језеру	10.000.000		10.000.000
0101		Програм 5. Пољопривреда и рурални развој	168.260.000		168.260.000
	0101-0001	Подршка за спровођење пољопривредне политике у локалној заједници	81.260.000		81.260.000
	0101-0002	Мере подршке руралном развоју	87.000.000		87.000.000
0401		Програм 6. Заштита животне средине	85.800.000		85.800.000
	0401-0001	Управљање заштитом животне средине	31.300.000		31.300.000
	0401-0004	Управљање отпадним водама и канализациона инфраструктура	27.000.000		27.000.000
	5021	Изградња објекта за контролисано управљање остацима животињског порекла	27.500.000		27.500.000
0701		Програм 7. Организација саобраћаја и саобраћајна инфраструктура	959.422.000		959.422.000
	0701-0002	Управљање и одржавање саобраћајне инфраструктуре	690.732.000		690.732.000
	0701-0004	Јавни градски и приградски превоз путника	207.200.000		207.200.000
	5003	Изградња јавног осветљења	7.600.000		7.600.000
	5004	Изградња објекта за потребе града	30.390.000		30.390.000
	5013	Изградња саобраћајнице у улици Нова код Градског стадиона	13.500.000		13.500.000
	5024	Изградња моста у Јелашници	10.000.000		10.000.000

Шифра		Назив	Средства из буџета	Сопствена средства	Укупна средства
Програм	Програмска активност/ Пројекат				
1	2	3	4	5	6
2002		Програм 8. Предшколско васпитање	785.423.000		785.423.000
	2002-0002	Функционисање и остваривање предшколског васпитања и обаразовања	775.623.000		775.623.000
	5012	Изградња дечијег вртића у МЗ Моше Пијаде	9.800.000		9.800.000
2003		Програм 9. Основно образовање	333.100.000		333.100.000
	2003-0001	Реализација делатности основног образовања	333.100.000		333.100.000
	5005	Изградња заштитних ограда и платоа у основним школама			
2004		Програм 10. Средње образовање	218.946.000	2.810.000	221.756.000
	2004-0001	Реализација делатности средњег образовања	193.000.000		193.000.000
	2004-0012	Функционисање установа за стручно усавршавање запослених	25.946.000	2.010.000	27.956.000
	4008	Парк знања		800.000	800.000
0902		Програм 11. Социјална и дечија заштита	536.742.000		536.742.000
	0902-0001	Једнократне помоћи и други облици помоћи	136.803.000		136.803.000
	0902-0002	Породични и домски смештај, прихватилишта и др. врсте смештаја	3.500.000		3.500.000
	0902-0016	Дневне услуге у заједници	83.280.000		83.280.000
	0902-0017	Саветодавно - терапијске и социјално едукативне услуге	10.000.000		10.000.000
	0902-0018	Подршка реализацији програма Црвеног крста	16.500.000		16.500.000
	0902-0019	Подршка деци и породици са децом	176.000.000		176.000.000
	0902-0020	Подршка рађању и родитељству	4.700.000		4.700.000
	0902-0021	Подршка особама са инвалидитетом	30.500.000		30.500.000
	0902-0005	Обављање делатности установа социјалне заштите	75.459.000		75.459.000
1801		Програм 12. Здравствена заштита	16.000.000		16.000.000
	1801-0001	Функционисање установа примарне здравствене заштите	6.500.000		6.500.000
	4004	Превенција болести зависности и верских секти	1.500.000		1.500.000
	1801-0002	Мртвозорство	8.000.000		8.000.000
1201		Програм 13. Развој културе и информисања	565.132.000	8.134.000	573.266.000
	1201-0001	Функционисање локалних установа културе	500.132.000	8.134.000	508.266.000
	1201-0002	Јачање културне продукције и уметничког стваралаштва	15.000.000		15.000.000
	1201-0004	Остваривање и унапређивање јавног интереса у области јавног информисања	50.000.000		50.000.000
1301		Програм 14. Развој спорта и омладине	375.117.000	2.420.000	377.537.000
	1301-0001	Подршка локалним спортским организацијама, удружењима и савезима	185.000.000		185.000.000
	1301-0004	Функционисање локалних спортских установа	141.627.000	2.420.000	144.047.000
	1301-0005	Спровођење омладинске политике - Канцеларија за младе	43.590.000		43.590.000
	4012	"3x3 Баскет" и "3x3 Фудбал" - "Крос РТС"	4.900.000		4.900.000
0602		Програм 15. Опште услуге локалне самоуправе	1.640.763.000		1.640.763.000
	0602-0001	Функционисање локалне самоуправе и градских општина	1.532.804.000		1.532.804.000
	0602-0002	Функционисање месних заједница	65.000.000		65.000.000
	0602-0003	Сервисирање јавног дуга	2.000.000		2.000.000
	0602-0004	Градско правобранилаштво	28.959.000		28.959.000
	0602-0009	Текућа буџетска резерва	10.000.000		10.000.000
	0602-0010	Стална буџетска резерва	2.000.000		2.000.000
2101		Програм 16. Политички систем локалне самоуправе	70.969.000		70.969.000
	2101-0001	Функционисање скупштине	40.505.000		40.505.000
	2101-0002	Функционисање извршних органа	30.464.000		30.464.000
0501		Програм 17. Енергетска ефикасност и обновљиви извори енергије	76.911.000		76.911.000
	5008	Енергетска санација објеката јавне намене	76.911.000		76.911.000
УКУПНИ ПРОГРАМСКИ ЈАВНИ РАСХОДИ			6.989.823.000	13.364.000	7.003.187.000

II ПОСЕБАН ДЕО

Члан 9.

Члан 9. мења се и гласи:

Средства из буџета у износу од 6.989.823.000 динара и сопствени приходи и примања директних и индиректних корисника буџета у износу од 13.364.000 динара, распоређују се по корисницима и то:

Раз	Гл	Програмска класифика.	Фун. кл.	Поз.	Екон. Класиф	Опис	Средства из буџета	Сопствена средства	Укупна јавна средства
1	2	3	4	5	6	7	8	9	10
1		ПРОГРАМ 2101				СКУПШТИНА ГРАДА			
		Програмска активност 2101-0001				Функционисање Скупштинe			
			111			Законодавни органи			
				1.	411000	Плате, додаци и накнаде запослених (зараде)	12.594.000		12.594.000
				2.	412000	Социјални доприноси на терет послодавца	1.908.000		1.908.000
				3.	414000	Социјална давања запосленима	200.000		200.000
				4.	415000	Накнаде трошкова за запослене	180.000		180.000
				5.	416000	Накнада за рад скупштинских тела, комисија и савета	700.000		700.000
				6.	422000	Трошкови путовања	400.000		400.000
				7.	423000	Услуге по уговору	19.000.000		19.000.000
				8.	481000	Дотације за финансирање редовног рада политичких странака	5.223.000		5.223.000
				9.	512000	Машине и опрема	300.000		300.000
						Извори финансирања за функцију 111			
					01	Приходи из буџета	40.505.000		40.505.000
						УКУПНО ЗА ФУНКЦИЈУ 111.	40.505.000		40.505.000
						Извори финансирања за програмску активност 2101-0001			
					01	Приходи из буџета за ПА	40.505.000		40.505.000
						УКУПНО ЗА ПРОГРАМСКУ АКТИВНОСТ 2101-0001	40.505.000		40.505.000
						Извори финансирања за програм 16			
					01	Приходи из буџета за ПР 16	40.505.000		40.505.000
						УКУПНО ЗА ПРОГРАМ 16	40.505.000		40.505.000
						УКУПНО РАЗДЕО I.	40.505.000		40.505.000
2						ГРАДОНАЧЕЛНИК			
		ПРОГРАМ 2101				ПРОГРАМ 16: ПОЛИТИЧКИ СИСТЕМ ЛОКАЛНЕ САМОУПРАВЕ			

Раз	Гл	Програмска класифика.	Фун.кл.	Поз.	Екон. Класиф	Опис	Средства из буџета	Сопствена средства	Укупна јавна средства
1	2	3	4	5	6	7	8	9	10
		Програмска активност 2101-0002				Функционисање извршних органа			
			111			Извршни органи			
				10.	411000	Плате, додаци и накнаде запослених	5.716.000		5.716.000
				11.	412000	Социјални доприноси на терет послодавца	866.000		866.000
				12.	414000	Социјална давања запосленима	200.000		200.000
				13.	415000	Накнаде трошкова за запослене	100.000		100.000
				14.	422000	Трошкови путовања	200.000		200.000
				15.	423000	Услуге по уговору	1.000.000		1.000.000
						Извори финансирања за функцију 111			
					01	Приходи из буџета	8.082.000		8.082.000
						УКУПНО ЗА ФУНКЦИЈУ 111.	8.082.000		8.082.000
						Извори финансирања за програмску активност 2101-0002			
					01	Приходи из буџета за ПА	8.082.000		8.082.000
						УКУПНО ЗА ПРОГРАМСКУ АКТИВНОСТ 2101-0002	8.082.000		8.082.000
						Извори финансирања за програм 16			
					01	Приходи из буџета за ПР 16	8.082.000		8.082.000
						УКУПНО ЗА ПРОГРАМ 16	8.082.000		8.082.000
						УКУПНО РАЗДЕО 2.	8.082.000		8.082.000
3						ГРАДСКО ВЕБЕ			
		ПРОГРАМ 2101				ПРОГРАМ 16: ПОЛИТИЧКИ СИСТЕМ ЛОКАЛНЕ САМОУПРАВЕ			
		Програмска активност 2101-0002				Функционисање извршних органа			
			111			Извршни органи			
				16.	411000	Плате, додаци и накнаде запослених	16.656.000		16.656.000
				17.	412000	Социјални доприноси на терет послодавца	2.526.000		2.526.000
				18.	414000	Социјална давања запосленима	500.000		500.000
				19.	415000	Накнаде трошкова за запослене	600.000		600.000
				20.	422000	Трошкови путовања	300.000		300.000
				21.	423000	Услуге по уговору	1.800.000		1.800.000
						Извори финансирања за функцију 111			
					01	Приходи из буџета	22.382.000		22.382.000
						УКУПНО ЗА ФУНКЦИЈУ 111.	22.382.000		22.382.000
						Извори финансирања за програмску активност 2101-0002			

Раз	Гл	Програмска класифика.	Фун.кл.	Поз.	Екон. Класиф	Опис	Средства из буџета	Сопствена средства	Укупна јавна средства
1	2	3	4	5	6	7	8	9	10
					01	Приходи из буџета за ПА	22.382.000		22.382.000
						УКУПНО ЗА ПРОГРАМСКУ АКТИВНОСТ 2101-0002	22.382.000		22.382.000
						Извори финансирања за програм 16			
					01	Приходи из буџета за ПР 16	22.382.000		22.382.000
						УКУПНО ЗА ПРОГРАМ 16	22.382.000		22.382.000
						УКУПНО РАЗДЕО 3.	22.382.000		22.382.000
4						ГРАДСКО ПРАВОБРАНИЛАШТВО			
						ПРОГРАМ 15: ОПШТЕ УСЛУГЕ ЛОКАЛНЕ САМОУПРАВЕ			
						<i>Градско правобранилаштво</i>			
			330			Судови			
				22.	411000	Плате, додаци и накнаде запослених	17.514.000		17.514.000
				23.	412000	Социјални доприноси на терет послодавца	2.653.000		2.653.000
				24.	413000	Накнаде у натури	16.000		16.000
				25.	414000	Социјална давања запосленима	950.000		950.000
				26.	415000	Накнаде трошкова за запослене	360.000		360.000
				27.	416000	Награде запосленима и остали посебни расходи	215.000		215.000
				28.	421000	Стални трошкови	610.000		610.000
				29.	422000	Трошкови путовања	250.000		250.000
				30.	423000	Услуге по уговору	2.890.000		2.890.000
				31.	424000	Специјализоване услуге	975.000		975.000
				32.	425000	Текуће поправке и одржавање	540.000		540.000
				33.	426000	Материјал	1.886.000		1.886.000
				34.	482000	Порези обавезне таксе и казне	100.000		100.000
				35.	512000	Машине и опрема			
						Извори финансирања за функцију 330			
					01	Приходи из буџета	28.959.000		28.959.000
						УКУПНО ЗА ФУНКЦИЈУ 330.	28.959.000		28.959.000
						Извори финансирања за програмску активност 0602-0004			
					01	Приходи из буџета за ПА	28.959.000		28.959.000
						УКУПНО ЗА ПРОГРАМСКУ АКТИВНОСТ 0602-0004	28.959.000		28.959.000
						Извори финансирања за програм 15			
					01	Приходи из буџета за ПР 15	28.959.000		28.959.000
						УКУПНО ЗА ПРОГРАМ 15	28.959.000		28.959.000

Раз	Гл	Програмска класифика.	Фун.кл.	Поз.	Екон. Класиф	Опис	Средства из бюджета	Сопствена средства	Укупна јавна средства
1	2	3	4	5	6	7	8	9	10
5						УКУПНО РАЗДЕО 4. ГРАДСКА УПРАВА	28.959.000		28.959.000
		ПРОГРАМ 0602				ПРОГРАМ 15: ОПШТЕ УСЛУГЕ ЛОКАЛНЕ САМОУПРАВЕ			
		Програмска активност 0602-0001				Функционисање локалне самоуправе			
			130			Опште услуге			
				36.	411000	Плате, додаци и накнаде запослених	593.619.000		593.619.000
				37.	412000	Социјални доприноси на терет послодавца	89.285.000		89.285.000
				38.	414000	Социјална давања запосленима	11.000.000		11.000.000
				39.	415000	Накнаде трошкова за запослене (превоз)	17.400.000		17.400.000
				40.	416000	Накнаде запосленима и остали посебни расходи	14.000.000		14.000.000
				41.	421000	Стални трошкови	95.900.000		95.900.000
				42.	422000	Трошкови путовања	3.500.000		3.500.000
				43.	423000	Услуге по уговору	96.000.000		96.000.000
						Редовна активност			
						Центар за развој јабланичког и пчињског округа			
				44.	424000	Специјализоване услуге	24.000.000		24.000.000
						Редовна активност			
						Савет за безбедност града			
						Средства за реаговање у ванредним ситуацијама			
						Извор 01	20.503.000		
						Извор 13	3.497.000		
				45.	425000	Текуће поправке и одржавање	33.000.000		33.000.000
						Извор 01	25.000.000		
						Извор 13	8.000.000		
				46.	426000	Материјал	39.000.000		39.000.000
				47.	441000	Отплата домаћих камата	500.000		500.000
				48.	472000	Накнаде за социјалну заштиту из буџета	2.000.000		2.000.000
				49.	481000	Дотације невладиним организацијама	2.600.000		2.600.000
				50.	482000	Порези обавезне таксе и казне	1.000.000		1.000.000
				51.	483000	Новчане казне и пенали по решењу судова	420.000.000		420.000.000
				52.	485000	Накнада штете за повреде или штету нанету од стране државних органа	10.000.000		10.000.000
				53.	512000	Машине и опрема	30.000.000		30.000.000
						Извор 01	23.000.000		

Раз	Гл	Програмска класифика.	Фун.кл.	Поз.	Екон. Класиф	Опис	Средства из буџета	Сопствена средства	Укупна јавна средства
1	2	3	4	5	6	7	8	9	10
						Извор 13	7.000.000		10
				54.	541000	Земљиште	50.000.000		50.000.000
					01	Извори финансирања за функцију 130	1.514.307.000		1.514.307.000
					13	Приходи из буџета	18.497.000		18.497.000
						Нераспоређени вишак прихода из ранијих година			
						УКУПНО ЗА ФУНКЦИЈУ 130.	1.532.804.000		1.532.804.000
						Извори финансирања за програмску активност 0602-0001			
					01	Приходи из буџета за ПА	1.514.307.000		1.514.307.000
					13	Нераспоређени вишак прихода из ранијих година	18.497.000		18.497.000
						УКУПНО ЗА ПРОГРАМСКУ АКТИВНОСТ 0602-0001	1.532.804.000		1.532.804.000
						<i>Сервисирање јавној дуџи</i>			
		Програмска активност 0602-0003	170			Трансакције јавног дуга			
				54/1	441000	Отплата домаћих камага-капитални пројекти	2.000.000		2.000.000
						Извори финансирања за функцију 170			
					01	Приходи из буџета	2.000.000		2.000.000
						УКУПНО ЗА ФУНКЦИЈУ 170.	2.000.000		2.000.000
						Извори финансирања за програмску активност 0602-0003			
					01	Приходи из буџета за ПА	2.000.000		2.000.000
						УКУПНО ЗА ПРОГРАМСКУ АКТИВНОСТ 0602-0003	2.000.000		2.000.000
						<i>Текућа буџетска резерва</i>			
		Програмска активност 0602-0009	160			Опште јавне услуге неklasификоване на другом месту			
				55.	499000	Средства резерве - текућа резерва	10.000.000		10.000.000
						Извори финансирања за функцију 160			
					01	Приходи из буџета	10.000.000		10.000.000
						УКУПНО ЗА ФУНКЦИЈУ 160.	10.000.000		10.000.000
						Извори финансирања за програмску активност 0602-0009			
					01	Приходи из буџета за ПА	10.000.000		10.000.000
						УКУПНО ЗА ПРОГРАМСКУ АКТИВНОСТ 0602-0009	10.000.000		10.000.000
						<i>Спална буџетска резерва</i>			
		Програмска активност 0602-0010	160			Опште јавне услуге неklasификоване на другом месту			
				56.	499000	Средства резерве - стална резерва	2.000.000		2.000.000
						Извори финансирања за функцију 160			

Раз	Гл	Програмска класифика.	Фун.кл.	Поз.	Екон. Класиф	Опис	Средства из буџета	Сопствена средства	Укупна јавна средства
1	2	3	4	5	6	7	8	9	10
					01	Приходи из буџета	2.000.000		2.000.000
						УКУПНО ЗА ФУНКЦИЈУ 160.	2.000.000		2.000.000
						Извори финансирања за програмску активност 0602-0010			
					01	Приходи из буџета за ПА	2.000.000		2.000.000
						УКУПНО ЗА ПРОГРАМСКУ АКТИВНОСТ 0602-0010	2.000.000		2.000.000
						Извори финансирања за програм 15			
					01	Приходи из буџета за ПР 15	1.528.307.000		1.528.307.000
					13	Нераспоређени вишак прихода из ранијих година	18.497.000		18.497.000
						УКУПНО ЗА ПРОГРАМ 15	1.546.804.000		1.546.804.000
						ПРОГРАМ 1: СТАНОВАЊЕ, УРБАНИЗАМИ И ПРОСТОРНО ПЛАНИРАЊЕ			
						Програмска активност 1101-0001			
						<i>Просторно и урбанистичко планирање</i>			
			620			Развој заједнице			
				57.	5111000	Зграде и грађевински објекти – пројектна документација	40.300.000		40.300.000
						Извор 01	20.300.000		
						Извор 09	20.000.000		
						Извори финансирања за функцију 620			
					01	Приходи из буџета	20.300.000		20.300.000
					09	Примања од продаје нефинансијске имовине	20.000.000		20.000.000
						УКУПНО ЗА ФУНКЦИЈУ 620	40.300.000		40.300.000
						Извори финансирања за програмску активност 1101-0001			
					01	Приходи из буџета за ПА	20.300.000		20.300.000
					09	Примања од продаје нефинансијске имовине	20.000.000		20.000.000
						УКУПНО ЗА ПРОГРАМСКУ АКТИВНОСТ 1101-0001	40.300.000		40.300.000
						<i>Остваривање јавног интереса у одржавању зграда</i>			
			610			Стамбени развој			
				58.	451100	Текуће субвенције јавним нефинансијским предузећима и организацијама-ЈП”Дом”	50.000.000		50.000.000
						Извор 01	30.000.000		
						Извор 09	20.000.000		
						Извори финансирања за функцију 610			
					01	Приходи из буџета	30.000.000		30.000.000
					09	Примања од продаје нефинансијске имовине	20.000.000		20.000.000
						УКУПНО ЗА ФУНКЦИЈУ 610.	50.000.000		50.000.000

Раз	Гл	Програмска класифика.	Фун.кл.	Поз.	Екон. Класиф	Опис	Средства из буџета	Сопствена средства	Укупна јавна средства
1	2	3	4	5	6	7	8	9	10
						Извори финансирања за програмску активност 1101-0005			
					01	Приходи из буџета за ПА	30.000.000		30.000.000
					09	Примања од продаје нефинансијске имовине	20.000.000		20.000.000
						УКУПНО ЗА ПРОГРАМСКУ АКТИВНОСТ 1101-0005	50.000.000		50.000.000
						Извори финансирања за програм 1			
					01	Приходи из буџета за ПР 1	50.300.000		50.300.000
					09	Примања од продаје нефинансијске имовине	40.000.000		40.000.000
						УКУПНО ЗА ПРОГРАМ 1	90.300.000		90.300.000
		ПРОГРАМ 1102				ПРОГРАМ 2: КОМУНАЛНЕ ДЕЛАТНОСТИ			
		Програмска активност 1102-0001				<i>Управљање/одржавање јавним осветљењем</i>			
			640			Улична расвета			
				59.	424000	Специјализоване услуге	84.000.000		84.000.000
						Извор 01	84.000.000		
						Извор 13			
				60.	425000	Текуће поправке и одржавање	22.500.000		22.500.000
						Извори финансирања за функцију 640			
					01	Приходи из буџета	106.500.000		106.500.000
					13	Нераспоређени вишак прихода из ранијих година			
						УКУПНО ЗА ФУНКЦИЈУ 640	106.500.000		106.500.000
						Извори финансирања за програмску активност 1102-0001			
					01	Приходи из буџета за ПА	106.500.000		106.500.000
					13	Нераспоређени вишак прихода из ранијих година			
						УКУПНО ЗА ПРОГРАМСКУ АКТИВНОСТ 1102-0001	106.500.000		106.500.000
		Пројекат 5022				Изградња пијаци у улици Краља Петра Првог			
			620			Развој заједнице			
				61.	511000	Зграде и грађевински објекти	68.000.000		68.000.000
						Извор 10	68.000.000		
						Извори финансирања за функцију 620			
					10	Примања од домаћих задуживања	68.000.000		68.000.000
						УКУПНО ЗА ФУНКЦИЈУ 620	68.000.000		68.000.000
						Извори финансирања за 5022			
					10	Примања од домаћих задуживања	68.000.000		68.000.000
						УКУПНО ЗА ПРОЈЕКАТ 5022	68.000.000		68.000.000

Раз	Гл	Програмска класифика.	Фун.кл.	Поз.	Екон. Класиф	Опис	Средства из буџета	Сопствена средства	Укупна јавна средства
1	2	3	4	5	6	7	8	9	10
		Пројекат 5001	630			Изградња водоводне мреже и канализације			
						Водоснабдевање			
				62.	423000	Услуге по уговору	2.500.000		2.500.000
				63.	424000	Специјализоване услуге	1.160.000		1.160.000
				64.	511000	Зграде и грађевински објекти	116.245.000		116.245.000
						Извор 01	51.345.000		
						Извор 10	64.900.000		
						Извори финансирања за функцију 630			
					01	Приходи из буџета	55.005.000		55.005.000
					10	Примања од домаћих задуживања	64.900.000		64.900.000
						УКУПНО ЗА ФУНКЦИЈУ 630	119.905.000		119.905.000
						Извори финансирања за 5001			
					01	Приходи из буџета	55.005.000		55.005.000
					10	Примања од домаћих задуживања	64.900.000		64.900.000
						УКУПНО ЗА ПРОЈЕКАТ 5001	119.905.000		119.905.000
		Пројекат 5018	630			Изградња северног крака водовода			
						Водоснабдевање			
				65.	511000	Зграде и грађевински објекти	18.350.000		18.350.000
						Извор 01	1.750.000		
						Извор 10	16.600.000		
						Извори финансирања за функцију 630			
					01	Приходи из буџета	1.750.000		1.750.000
					10	Примања од домаћих задуживања	16.600.000		16.600.000
						УКУПНО ЗА ФУНКЦИЈУ 630	18.350.000		18.350.000
						Извори финансирања за 5018			
					01	Приходи из буџета	1.750.000		1.750.000
					10	Примања од домаћих задуживања	16.600.000		16.600.000
						УКУПНО ЗА ПРОЈЕКАТ 5018	18.350.000		18.350.000
		Пројекат 4001	640			Празнично украшавање града			
						Улична расвета			
				66.	424000	Специјализоване услуге	3.500.000		3.500.000
						Извори финансирања за функцију 640			
					01	Приходи из буџета	3.500.000		3.500.000
						УКУПНО ЗА ФУНКЦИЈУ 640	3.500.000		3.500.000

Раз	Гл	Програмска класифика.	Фун.кл.	Поз.	Екон. Класиф	Опис	Средства из буџета	Сопствена средства	Укупна јавна средства
1	2	3	4	5	6	7	8	9	10
						Извори финансирања за 4001			
					01	Приходи из буџета	3.500.000		3.500.000
						УКУПНО ЗА ПРОЈЕКАТ 4001	3.500.000		3.500.000
						Одржавање јавних зелених површина			
		Програмска активност 1102-0002	540			Заштита биљног и животињског света и крајолика			
				67.	424000	Специјализоване услуге	112.000.000		112.000.000
				68.	425000	Текуће поправке и одржавање	11.000.000		11.000.000
				69.	426000	Материјал	6.350.000		6.350.000
				70.	513000	Остале некретнина и опрема	21.230.000		21.230.000
						Извор 01	3.130.000		
						Извор 10	18.100.000		
						Извори финансирања за функцију 540			
					01	Приходи из буџета	132.480.000		132.480.000
				10		Примања од домаћих задуживања	18.100.000		18.100.000
						УКУПНО ЗА ФУНКЦИЈУ 540	150.580.000		150.580.000
						Извори финансирања за програмску активност 1102-0002			
					01	Приходи из буџета за ПА	132.480.000		132.480.000
				10		Примања од домаћих задуживања	18.100.000		18.100.000
						УКУПНО ЗА ПРОГРАМСКУ АКТИВНОСТ 1102-0002	150.580.000		150.580.000
						Одржавање чистих на површинама јавне намене			
		Програмска активност 1102-0003	510			Управљање отпадом			
				71.	421000	Стални трошкови	151.000.000		151.000.000
				72.	451100	Текуће субвенције јавним нефинансијским предузећима и организацијама	20.000.000		20.000.000
				73.	451200	Капиталне субвенције јавним нефинансијским предузећима и организацијама	11.000.000		11.000.000
				74.	513000	Остале некретнина и опрема	11.200.000		11.200.000
						Извор 01	2.200.000		
						Извор 10	9.000.000		
						Извори финансирања за функцију 510			
					01	Приходи из буџета	184.200.000		184.200.000
				10		Примања од домаћих задуживања	9.000.000		9.000.000
						УКУПНО ЗА ФУНКЦИЈУ 510	193.200.000		193.200.000

Раз	Гл	Програмска класифика.	Фун.кл.	Поз.	Екон. Класиф	Опис	Средства из буџета	Сопствена средства	Укупна јавна средства
1	2	3	4	5	6	7	8	9	10
						Извори финансирања за програмску активност 1102-0003			
					01	Приходи из буџета за ПА	184.200.000		184.200.000
					10	Примања од домаћих задуживања	9.000.000		9.000.000
						УКУПНО ЗА ПРОГРАМСКУ АКТИВНОСТ 1102-0003	193.200.000		193.200.000
		Програмска активност 1102-0004				Зоохигијена			
			540			Заштита биљног и животињског света и крајолика			
				75.	421000	Стални трошкови- одржавање јавних тоалета	10.496.000		10.496.000
				76.	424000	Специјализоване услуге -Зоохигијенска служба	30.000.000		30.000.000
						Извори финансирања за функцију 540			
					01	Приходи из буџета	40.496.000		40.496.000
						УКУПНО ЗА ФУНКЦИЈУ 540.	40.496.000		40.496.000
						Извори финансирања за програмску активност 1102-0004			
					01	Приходи из буџета за ПА	40.496.000		40.496.000
						УКУПНО ЗА ПРОГРАМСКУ АКТИВНОСТ 1102-0004	40.496.000		40.496.000
		Програмска активност 1102-0007				Производња и дистрибуција топлинине енергије			
			436			Остала енергија			
				77.	451200	Капиталне субвенције јавним нефинансијским предузећима и организацијама - ЈП Топлана	8.000.000		8.000.000
						Извори финансирања за функцију 436			
					01	Приходи из буџета	8.000.000		8.000.000
						УКУПНО ЗА ФУНКЦИЈУ 436.	8.000.000		8.000.000
						Извори финансирања за програмску активност 1102-0007			
					01	Приходи из буџета	8.000.000		8.000.000
						УКУПНО ЗА ПРОГРАМСКУ АКТИВНОСТ 1102-0007	8.000.000		8.000.000
						Извори финансирања за програм 2			
					01	Приходи из буџета за ПР 2	531.931.000		531.931.000
					10	Примања од домаћих задуживања	176.600.000		176.600.000
					13	Нераспоређени вишак прихода из ранијих година			
						УКУПНО ЗА ПРОГРАМ 2	708.531.000		708.531.000
		ПРОГРАМ 1501				ПРОГРАМ 3: ЛОКАЛНИ ЕКОНОМСКИ РАЗВОЈ			
		Програмска активност 1501-0001				Унапређење привредној и инвестиционој амбијенци			
			620			Развој заједнице			

Раз	Гл	Програмска класифика.	Фун.кл.	Поз.	Екон. Класиф	Опис	Средства из буџета	Сопствена средства	Укупна јавна средства
1	2	3	4	5	6	7	8	9	10
				78.	423000	Услуге по уговору	3.000.000		3.000.000
				79.	424000	Специјализоване услуге	1.400.000		1.400.000
				80.	481000	Дотације невладиним организацијама	10.500.000		10.500.000
				81.	513000	Остале некратнине и опрема	2.200.000		2.200.000
						Извор 01	2.200.000		
						Извор 06			
						Извори финансирања за функцију 620			
					01	Приходи из буџета	17.100.000		17.100.000
					06	Донације од међународних организација			
						УКУПНО ЗА ФУНКЦИЈУ 620.	17.100.000		17.100.000
						Извори финансирања за програмску активност 1501-0001			
					01	Приходи из буџета	17.100.000		17.100.000
					06	Донације од међународних организација			
						УКУПНО ЗА ПРОГРАМСКУ АКТИВНОСТ 1501-0001	17.100.000		17.100.000
						Израда пројектне документације			
			620			Развој заједнице			
				82.	511000	Зграде и грађевински објекти	10.000.000		10.000.000
						Извор 01	5.000.000		
						Извор 10	5.000.000		
						Извори финансирања за функцију 620			
					01	Приходи из буџета	5.000.000		5.000.000
					10	Примања од домаћих задуживања	5.000.000		5.000.000
						УКУПНО ЗА ФУНКЦИЈУ 620.	10.000.000		10.000.000
						Извори финансирања за пројекат 5002			
					01	Приходи из буџета	5.000.000		5.000.000
					10	Примања од домаћих задуживања	5.000.000		5.000.000
						УКУПНО ЗА ПРОЈЕКАТ 5002	10.000.000		10.000.000
						Подстицајући запошљавања			
			490			Економски послови неklasификовани на другом месту			
				83.	464100	Текуће дотације организацијама обавезног социјалног осигурања	15.000.000		15.000.000
						Извори финансирања за функцију 490			
					01	Приходи из буџета	15.000.000		15.000.000
						УКУПНО ЗА ФУНКЦИЈУ 490.	15.000.000		15.000.000
						Извори финансирања за пројекат 4002			

Раз	Гл	Програмска класифика.	Фун.кл.	Поз.	Екон. Класиф	Опис	Средства из буџета	Сопствена средства	Укупна јавна средства
1	2	3	4	5	6	7	8	9	10
					01	Приходи из буџета	15.000.000		15.000.000
		ПРОЈЕКАТ 4002				УКУПНО ЗА ПРОЈЕКАТ 4002	15.000.000		15.000.000
		Пројекат 4013				<i>Међународни пројекти- ГИЗ, Грант 048/053, Земља лејенди и Зелена Ајенда</i>			
			620			Развој заједнице			
				83/4	422000	Трошкови путовања	880.000		880.000
						Извор 01	450.000		
						Извор 06	430.000		
				83/1	423000	Услуге по уговору	28.544.000		28.544.000
						Извор 01	4.710.000		
						Извор 06	10.520.000		
						Извор 15	13.314.000		
				83/5	424000	Специјализоване услуге	19.706.000		19.706.000
						Извор 01	4.505.000		
						Извор 06	4.245.000		
						Извор 15	10.956.000		
				83/2	426000	Материјал	770.000		770.000
						Извор 06	770.000		
				83/6	481000	Дотације невладиним организацијама	2.970.000		2.970.000
						Извор 06	2.970.000		
				83/7	511000	Зграде и грађевински објекти	16.549.000		16.549.000
						Извор 01	680.000		
						Извор 15	15.869.000		
				83/3	512000	Машине и опрема	26.678.000		26.678.000
						Извор 01	5.790.000		
						Извор 06	440.000		
						Извор 15	20.448.000		
				83/8	513000	Остале некретнине и опрема	1.900.000		1.900.000
						Извор 01	1.750.000		
						Извор 06	150.000		
						Извори финансирања за функцију 620			
					01	Приходи из буџета	17.885.000		17.885.000
				06		Донације од међународних организација	19.525.000		19.525.000
				15		Неутошена средства донација, помоћи и трансфери из ранијих година	60.587.000		60.587.000
						УКУПНО ЗА ФУНКЦИЈУ 620.	97.997.000		97.997.000

Раз	Гл	Програмска класифика.	Фун.кл.	Поз.	Екон. Класиф	Опис	Средства из буџета	Сопствена средства	Укупна јавна средства
1	2	3	4	5	6	7	8	9	10
						Извори финансирања за пројекат 4013			
					01	Приходи из буџета	17.885.000		17.885.000
					06	Донације од међународних организација	19.525.000		19.525.000
					15	Неутрошена средства донација, помоћи и трансфери из ранијих година	60.587.000		60.587.000
						УКУПНО ЗА ПРОЈЕКАТ 4013	97.997.000		97.997.000
		Пројекат 5019				Регионални иновациони Сптарий центар			
			620			Развој заједнице			
				84.	424000	Специјализоване услуге	4.560.000		4.560.000
				85.	511000	Зграде и грађевински објекти	16.500.000		16.500.000
						Извор 01	16.500.000		
				85/1	512000	Машине и опрема	25.000.000		25.000.000
						Извори финансирања за функцију 620			
					01	Приходи из буџета	46.060.000		46.060.000
						УКУПНО ЗА ФУНКЦИЈУ 620.	46.060.000		46.060.000
						Извори финансирања за пројекат 5019			
					01	Приходи из буџета	46.060.000		46.060.000
						УКУПНО ЗА ПРОЈЕКАТ 5019	46.060.000		46.060.000
						Извори финансирања за програм 3			
					01	Приходи из буџета за ПР 3	101.045.000		101.045.000
					06	Донације од међународних организација	19.525.000		19.525.000
					10	Примања од домаћих задуживања	5.000.000		5.000.000
					15	Неутрошена средства донација, помоћи и трансфери из ранијих година	60.587.000		60.587.000
						УКУПНО ЗА ПРОГРАМ 3	186.157.000		186.157.000
		ПРОГРАМ 1502				ПРОГРАМ 4: РАЗВОЈ ТУРИЗМА			
		Пројекат 4003				Унапређење верској туризму			
			840			Верске и остале услуге заједнице			
				85/2	424000	Специјализоване услуге	1.500.000		1.500.000
				86.	481000	Донације невладиним организацијама	49.000.000		49.000.000
						Извори финансирања за функцију 840			
					01	Приходи из буџета	50.500.000		50.500.000
						УКУПНО ЗА ФУНКЦИЈУ 840.	50.500.000		50.500.000
						Извори финансирања за пројекат 4003			
					01	Приходи из буџета	50.500.000		50.500.000
						УКУПНО ЗА ПРОЈЕКАТ 4003	50.500.000		50.500.000

Раз	Гл	Програмска класифика.	Фун.кл.	Поз.	Екон. Класиф	Опис	Средства из буџета	Сопствена средства	Укупна јавна средства
1	2	3	4	5	6	7	8	9	10
						Извори финансирања за програм 4			
					01	Приходи из буџета за ПР 4	50.500.000		50.500.000
						УКУПНО ЗА ПРОГРАМ 4	50.500.000		50.500.000
		ПРОГРАМ 0101				ПРОГРАМ 5: ПОЉОПРИВРЕДА И РУРАЛНИ РАЗВОЈ			
		Програмска активност 0101-0001				Подршка за спровођење пољопривредне политике у локалној заједници			
			421			Пољопривреда			
				87.	423000	Услуге по уговору	9.000.000		9.000.000
				88.	424000	Специјализоване услуге	9.960.000		9.960.000
						Извор 01	9.960.000		
						Извор 07			
				89.	425000	Текуће поправке и одржавање	54.000.000		54.000.000
						Извор 01	3.800.000		
						Извор 10	50.200.000		
				90.	426000	Материјал	8.300.000		8.300.000
						Извори финансирања за функцију 421			
					01	Приходи из буџета	31.060.000		31.060.000
					07	Трансфери од других нивоа власти			
					10	Примања од домаћих задуживања	50.200.000		50.200.000
						УКУПНО ЗА ФУНКЦИЈУ 421.	81.260.000		81.260.000
						Извори финансирања за програмску активност 0101-0001			
					01	Приходи из буџета за ПА	31.060.000		31.060.000
					07	Трансфери од других нивоа власти			
					10	Примања од домаћих задуживања	50.200.000		50.200.000
						УКУПНО ЗА ПРОГРАМСКУ АКТИВНОСТ 0101-0001	81.260.000		81.260.000
		Програмска активност 0101-0002				Мере подршке руралном развоју			
			421			Пољопривреда			
				91.	423000	Услуге по уговору	3.000.000		3.000.000
						Извор 01	2.500.000		
						Извор 07	500.000		
				92.	451100	Текуће субвенције јавним нефинансијским предузећима и организацијама	80.000.000		80.000.000
						Извор 09	80.000.000		
				93.	472000	Накнада за социјалну заштиту из буџета	4.000.000		4.000.000

Раз	Гл	Програмска класифика.	Фун.кл.	Поз.	Екон. Класиф	Опис	Средства из буџета	Сопствена средства	Укупна јавна средства
1	2	3	4	5	6	7	8	9	10
						Извор 07	4.000.000		
						Извори финансирања за програмску активност 0101-0002			
					01	Приходи из буџета за ПА	2.500.000		2.500.000
					07	Трансфери од других нивоа власти	4.500.000		4.500.000
					09	Примања од продаје нефинансијске имовине	80.000.000		80.000.000
						УКУПНО ЗА ПРОГРАМСКУ АКТИВНОСТ 0101-0002	87.000.000		87.000.000
						Извори финансирања за функцију 421			
					01	Приходи из буџета	2.500.000		2.500.000
					07	Трансфери од других нивоа власти	4.500.000		4.500.000
					09	Примања од продаје нефинансијске имовине	80.000.000		80.000.000
						УКУПНО ЗА ФУНКЦИЈУ 421	87.000.000		87.000.000
						Извори финансирања за програм 5			
					01	Приходи из буџета за ПР 5	33.560.000		33.560.000
					07	Трансфери од других нивоа власти	4.500.000		4.500.000
					09	Примања од продаје нефинансијске имовине	80.000.000		80.000.000
					10	Примања од домаћих задуживања	50.200.000		50.200.000
						УКУПНО ЗА ПРОГРАМ 5	168.260.000		168.260.000
						ПРОГРАМ 6: ЗАШТИТА ЖИВОТНЕ СРЕДИНЕ			
						<i>Управљање заштитом животне средине</i>			
			560			Заштита животне средине неквалификована на другом месту			
				94.	423000	Услуге по уговору	300.000		300.000
				95.	424000	Специјализоване услуге	28.000.000		28.000.000
						Извор 01	22.000.000		
						Извор 07	6.000.000		
				96.	481000	Дотације невладиним организацијама	3.000.000		3.000.000
						Извори финансирања за функцију 560			
					01	Приходи из буџета	25.300.000		25.300.000
					07	Трансфери од других нивоа власти	6.000.000		6.000.000
						УКУПНО ЗА ФУНКЦИЈУ 560	31.300.000		31.300.000
						Извори финансирања за програмску активност 0401-0001			
					01	Приходи из буџета за ПА	25.300.000		25.300.000
					07	Трансфери од других нивоа власти	6.000.000		6.000.000
						УКУПНО ЗА ПРОГРАМСКУ АКТИВНОСТ 0401-0001	31.300.000		31.300.000

Раз	Гл	Програмска класифика.	Фун.кл.	Поз.	Екон. Класиф	Опис	Средства из буџета	Сопствена средства	Укупна јавна средства
1	2	3	4	5	6	7	8	9	10
		Програмска активност 0401-0004				Управљање објектима инфраструктуре			
			520			Управљање отпадним водама			
				97.	423000	Услуге по уговору	7.500.000		7.500.000
				98.	511000	Зграде и грађевински објекти	19.500.000		19.500.000
						Извор 10	19.500.000		
						Извори финансирања за функцију 520			
					01	Приходи из буџета	7.500.000		7.500.000
					10	Приходи од домаћих задуживања	19.500.000		19.500.000
						УКУПНО ЗА ФУНКЦИЈУ 520.	27.000.000		27.000.000
						Извори финансирања за програмску активност 0401-0004			
					01	Приходи из буџета ПА	7.500.000		7.500.000
					10	Приходи од домаћих задуживања	19.500.000		19.500.000
						УКУПНО ЗА ПРОГРАМСКУ АКТИВНОСТ 0401-0004	27.000.000		27.000.000
		Пројекат 5021				Израђивање објеката за конјурисано управљање објектима животињске њорекла			
			510			Управљање отпадом			
				99.	511000	Основна средства - зграде и грађевински објекти	10.700.000		10.700.000
						Извор 01	700.000		
						Извор 10	10.000.000		
				100.	512000	Машине и опрема	16.800.000		16.800.000
						Извори финансирања за функцију 510			
					01	Приходи из буџета	17.500.000		17.500.000
					10	Примања од домаћих задуживања	10.000.000		10.000.000
						УКУПНО ЗА ФУНКЦИЈУ 510	27.500.000		27.500.000
						Извори финансирања за 5021			
					01	Приходи из буџета	17.500.000		17.500.000
					10	Примања од домаћих задуживања	10.000.000		10.000.000
						УКУПНО ЗА ПРОЈЕКАТ 5021	27.500.000		27.500.000
						Извори финансирања за програм 6			
					01	Приходи из буџета за ПР 6	50.300.000		50.300.000
					07	Трансфери од других нивоа власти	6.000.000		6.000.000
					10	Приходи од домаћих задуживања	29.500.000		29.500.000
						УКУПНО ЗА ПРОГРАМ 6	85.800.000		85.800.000
		ПРОГРАМ 0701				ПРОГРАМ 7:ОРГАНИЗАЦИЈА САОБРАЋАЈА И САОБРАЋАЈНА ИНФРАСТРУКТУРА			

Раз	Гл	Програмска класифика.	Фун.кл.	Поз.	Екон. Класиф	Опис	Средства из буџета	Сопствена средства	Укупна јавна средства
1	2	3	4	5	6	7	8	9	10
		Програмска активност 0701-0002				<i>Управљање и одржавање саобраћајне инфраструктуре</i>			
			451			Друмски саобраћај			
				101.	421000	Стални трошкови - енергетске услуге	70.550.000		70.550.000
				102.	423000	Услуге по уговору	143.760.000		143.760.000
				103.	424000	Специјализоване услуге	9.500.000		9.500.000
				104.	425000	Текуће поправке и одржавање	230.822.000		230.822.000
						Извор 01	75.322.000		
						Извор 09	95.500.000		
						Извор 10	60.000.000		
				105.	441000	Отплата домаћих камага	500.000		500.000
				106.	482000	Порези обавезне таксе и казне	1.000.000		1.000.000
				107.	511000	Зграде и грађевински објекти	234.600.000		234.600.000
						Извор 01	52.000.000		
						Извор 09	54.000.000		
						Извор 10	128.600.000		
						Извори финансирања за функцију 451			
					01	Приходи из буџета	352.632.000		352.632.000
					09	Примања од продаје нефинансијске имовине	149.500.000		149.500.000
					10	Примања од домаћих задуживања	188.600.000		188.600.000
						УКУПНО ЗА ФУНКЦИЈУ 451	690.732.000		690.732.000
						Извори финансирања за програмску активност 0701-0002			
					01	Приходи из буџета за ПА	352.632.000		352.632.000
					09	Примања од продаје нефинансијске имовине	149.500.000		149.500.000
					10	Примања од домаћих задуживања	188.600.000		188.600.000
						УКУПНО ЗА ПРОГРАМСКУ АКТИВНОСТ 0701-0002	690.732.000		690.732.000
		Пројекат 5013				<i>Изградња саобраћајнице у улици Нова код Градске станице</i>			
			620			Развој заједнице			
				108.	511000	Основна средства - зграде и грађевински објекти	13.500.000		13.500.000
						Извор 09	13.500.000		
						Извори финансирања за функцију 620			
					09	Примања од продаје нефинансијске имовине	13.500.000		13.500.000
						УКУПНО ЗА ФУНКЦИЈУ 620	13.500.000		13.500.000
						Извори финансирања за 5013			

Раз	Гл	Програмска класифика.	Фун.кл.	Поз.	Екон. Класиф	Опис	Средства из буџета	Сопствена средства	Укупна јавна средства
1	2	3	4	5	6	7	8	9	10
					09	Примања од продаје нефинансијске имовине	13.500.000		13.500.000
						УКУПНО ЗА ПРОЈЕКАТ 5013	13.500.000		13.500.000
		Пројекат 5024				<i>Изградња моста у Јелашници</i>			
			620			Развој заједнице			
				109.	511000	Основна средства - зграде и грађевински објекти	10.000.000		10.000.000
						Извор 10	10.000.000		
						Извори финансирања за функцију 620			
					10	Примања од домаћих задуживања	10.000.000		10.000.000
						УКУПНО ЗА ФУНКЦИЈУ 620	10.000.000		10.000.000
						Извори финансирања за 5024			
					10	Примања од домаћих задуживања	10.000.000		10.000.000
						УКУПНО ЗА ПРОЈЕКАТ 5024	10.000.000		10.000.000
		Програмска активност 0701-0004				<i>Јавни градски и привредски превоз путника</i>			
			451			Друмски саобраћај			
				110.	451100	Текуће субвенције јавним нефинансијским предузећима и организацијама - ЈП Гас	7.200.000		7.200.000
				111.	454100	Текуће субвенције приватним предузећима	200.000.000		200.000.000
						Извор 01	185.000.000		
						Извор 09	15.000.000		
						Извори финансирања за функцију 451			
					01	Приходи из буџета	192.200.000		192.200.000
					09	Примања од продаје нефинансијске имовине	15.000.000		15.000.000
						УКУПНО ЗА ФУНКЦИЈУ 451	207.200.000		207.200.000
						Извори финансирања за програмску активност 0701-0004			
					01	Приходи из буџета за ПА	192.200.000		192.200.000
					09	Примања од продаје нефинансијске имовине	15.000.000		15.000.000
						УКУПНО ЗА ПРОГРАМСКУ АКТИВНОСТ 0701-0004	207.200.000		207.200.000
		Пројекат 5003				<i>Изградња јавног осветљења</i>			
			640			Улична расвета			
				112.	423000	Услуге по уговору	600.000		600.000
				113.	424000	Специјализоване услуге	600.000		600.000
				114.	511000	Основна средства - зграде и грађевински објекти	6.400.000		6.400.000
						Извор 01	2.800.000		

Раз	Гл	Програмска класифика.	Фун.кл.	Поз.	Екон. Класиф	Опис	Средства из буџета	Сопствена средства	Укупна јавна средства
1	2	3	4	5	6	7	8	9	10
						Извор 10	3.600.000		10
						Извори финансирања за функцију 640			
					01	Приходи из буџета	4.000.000		4.000.000
					10	Примања од домаћих задуживања	3.600.000		3.600.000
						УКУПНО ЗА ФУНКЦИЈУ 640	7.600.000		7.600.000
						Извори финансирања за 5003			
					01	Приходи из буџета	4.000.000		4.000.000
					10	Примања од домаћих задуживања	3.600.000		3.600.000
						УКУПНО ЗА ПРОЈЕКАТ 5003	7.600.000		7.600.000
		Пројекат 5004				<i>Изградња објеката за пољопривреду града</i>			
			620			Развој заједнице			
				115.	423000	Услуге по уговору	6.000.000		6.000.000
				116.	424000	Специјализоване услуге	1.200.000		1.200.000
				117.	511000	Основна средства - зграде и грађевински објекти	23.190.000		23.190.000
						Извор 01	5.190.000		
						Извор 10	18.000.000		
						Извори финансирања за функцију 620			
					01	Приходи из буџета	12.390.000		12.390.000
					10	Примања од домаћег задуживања	18.000.000		18.000.000
						УКУПНО ЗА ФУНКЦИЈУ 620	30.390.000		30.390.000
						Извори финансирања за 5004			
					01	Приходи из буџета	12.390.000		12.390.000
					10	Примања од домаћег задуживања	18.000.000		18.000.000
						УКУПНО ЗА ПРОЈЕКАТ 5004	30.390.000		30.390.000
						Извори финансирања за програм 7			
					01	Приходи из буџета за ПР 7	561.222.000		561.222.000
					09	Примања од продаје нефинансијске имовине	178.000.000		178.000.000
					10	Примања од домаћег задуживања	220.200.000		220.200.000
					13	Нераспоређени вишак прихода из ранијих година			
						УКУПНО ЗА ПРОГРАМ 7	959.422.000		959.422.000
		ПРОГРАМ 2002				ПРОГРАМ 8: ПРЕДШКОЛСКО ВАСПИТАЊЕ			
		Програмска активност 2002-0002				Функционисање и остваривање предшколског васпитања и образовања			
			911			Предшколско образовање			

Раз	Гл	Програмска класифика.	Фун.кл.	Поз.	Екон. Класиф	Опис	Средства из буџета	Сопствена средства	Укупна јавна средства
1	2	3	4	5	6	7	8	9	10
				118.	454100	Текуће субвенције приватним предузећима	145.000.000		145.000.000
						Извори финансирања за функцију 911.			
					01	Приходи из буџета	145.000.000		145.000.000
						УКУПНО ЗА ФУНКЦИЈУ 911.	145.000.000		145.000.000
						Извори финансирања за програмску активност 2002-0002			
					01	Приходи из буџета за 2002-0002ПА	145.000.000		145.000.000
						УКУПНО ЗА ПРОГРАМСКУ АКТИВНОСТ 2002-0002	145.000.000		145.000.000
						<i>Изградња децијет вртића у МЗ Моше Пијаде</i>			
		Пројекат 5012	911			Предшколско образовање			
				119.	424000	Специјализоване услуге	1.300.000		1.300.000
				120.	511000	Зграде и грађевински објекти	8.500.000		8.500.000
						Извор 10	8.500.000		
						Извори финансирања за функцију 911			
					01	Приходи из буџета	1.300.000		1.300.000
					10	Примања од домаћег задуживања	8.500.000		8.500.000
						УКУПНО ЗА ФУНКЦИЈУ 911.	9.800.000		9.800.000
						Извори финансирања за пројекат 5012			
					01	Приходи из буџета	1.300.000		1.300.000
					10	Примања од домаћег задуживања	8.500.000		8.500.000
						УКУПНО ЗА ПРОЈЕКАТ 5012	9.800.000		9.800.000
						Извори финансирања за програм 8			
					01	Приходи из буџета за ПР 8	146.300.000		146.300.000
					10	Примања од домаћег задуживања	8.500.000		8.500.000
						УКУПНО ЗА ПРОГРАМ 8	154.800.000		154.800.000
						ПРОГРАМ 9: ОСНОВНО ОБРАЗОВАЊЕ			
		Програмска активност 2003-0001				<i>Реализација делатносћии основној образовања</i>			
			912			Основно образовање			
				121.	472000	Накнада за социјалну заштиту из буџета	2.000.000		2.000.000
				122.	463100	Текући трансфери осталим нивоима власти	323.100.000		323.100.000
						-Накнаде у нагури	3.200.000		3.200.000
						-Социјална давања запосленима	11.400.000		11.400.000
						-Накнаде за запослене	46.000.000		46.000.000
						-Награде запосленима и остали посебни расходи	29.300.000		29.300.000

Раз	Гл	Програмска класифика.	Фун.кл.	Поз.	Екон. Класиф	Опис	Средства из буџета	Сопствена средства	Укупна јавна средства
1	2	3	4	5	6	7	8	9	10
						- Стални трошкови	163.000.000		163.000.000
						- Трошкови путовања	2.500.000		2.500.000
						- Услуге по уговору	11.000.000		11.000.000
						- Специјализоване услуге	6.700.000		6.700.000
						- Текуће поправке и одржавање	26.500.000		26.500.000
						- Материјал	12.500.000		12.500.000
						- Порези обавезне таксе и казне	600.000		600.000
						- Новчане казне и пенали по решењу судова	10.000.000		10.000.000
						- Накнада штете за повреде или штету нанету од стране државних органа	400.000		400.000
				123.	463200	Капитални трансфери осталим нивоима власти	8.000.000		8.000.000
						- Зграде и грађевински објекти	3.000.000		3.000.000
						- Машине и опрема	5.000.000		5.000.000
						Извори финансирања за функцију 912			
					01	Приходи из буџета	333.100.000		333.100.000
						УКУПНО ЗА ФУНКЦИЈУ 912.	333.100.000		333.100.000
						Извори финансирања за програмску активност 2003-0001			
					01	Приходи из буџета за 2003-0001 ПА	333.100.000		333.100.000
						УКУПНО ЗА ПРОГРАМСКУ АКТИВНОСТ 2003-0001	333.100.000		333.100.000
		Пројекат 5005				Изградња заштитних ограда и платоа у основним школама			
			912			Основно образовање			
				124.	423000	Услуге по уговору			
				125.	511000	Зграде и грађевински објекти			
						Извори финансирања за функцију 912			
					01	Приходи из буџета			
						УКУПНО ЗА ФУНКЦИЈУ 912.			
						Извори финансирања за пројекат 5005			
					01	Приходи из буџета			
						УКУПНО ЗА ПРОЈЕКАТ 5005			
						Извори финансирања за програм 9			
					01	Приходи из буџета за ПР 9	333.100.000		333.100.000
						УКУПНО ЗА ПРОГРАМ 9	333.100.000		333.100.000
		ПРОГРАМ 2004				ПРОГРАМ 10: СРЕДЊЕ ОБРАЗОВАЊЕ			
		Програмска активност 2004-0001				<i>Реализација делатности средње образовања</i>			

Раз	Гл	Програмска класифика.	Фун.кл.	Поз.	Екон. Класиф	Опис	Средства из буџета	Сопствена средства	Укупна јавна средства
1	2	3	4	5	6	7	8	9	10
			920			Средње образовање			
				126.	472000	Накнада за социјалну заштиту из буџета	500.000		500.000
				127.	463100	Текући трансфери осталим нивома власти	184.000.000		184.000.000
						- Накнаде у природи	1.700.000		1.700.000
						- Социјална давања запосленима	6.800.000		6.800.000
						- Накнаде трошкова за запослене (превоз)	26.000.000		26.000.000
						- Награде запосленима и остали посебни расходи	18.300.000		18.300.000
						- Стални трошкови	106.000.000		106.000.000
						- Трошкови путовања	1.700.000		1.700.000
						- Услуге по уговору	5.800.000		5.800.000
						- Специјализоване услуге	1.200.000		1.200.000
						- Текуће поправке и одржавање	10.100.000		10.100.000
						- Материјал	5.000.000		5.000.000
						- Порези,обавезне таксе и казне	400.000		400.000
						- Новчане казне и пенали по реш.судова	800.000		800.000
						- Накнада штете за повреде или штету нанету од стране државних органа	200.000		200.000
				128.	463200	Капитални трансфери осталим нивоима власти	8.500.000		8.500.000
						- Зграде и грађевински објекти	2.000.000		2.000.000
						- Машине и опрема	6.500.000		6.500.000
						Извори финансирања за функцију 920.			
					01	Приходи из буџета	193.000.000		193.000.000
						УКУПНО ЗА ФУНКЦИЈУ 920.	193.000.000		193.000.000
						Извори финансирања за програмску активност 2004-0001			
					01	Приходи из буџета за 2004-0001 ПА	193.000.000		193.000.000
						УКУПНО ЗА ПРОГРАМСКУ АКТИВНОСТ 2004-0001	193.000.000		193.000.000
						Извори финансирања за програм 10			
					01	Приходи из буџета за ПР 10	193.000.000		193.000.000
						УКУПНО ЗА ПРОГРАМ 10	193.000.000		193.000.000
						ПРОГРАМ 11: СОЦИЈАЛНА И ДЕЧИЈА ЗАШТИТА			
						Једнокрајне помоћи и друшћ облици помоћи			
			070			Социјална помоћ угроженом становништву, неklasификована на другом месту			
				129.	472000	Накнаде за социјалну заштиту из буџета	136.803.000		136.803.000

Раз	Гл	Програмска класифика.	Фун.кл.	Поз.	Екон. Класиф	Опис	Средства из буџета	Сопствена средства	Укупна јавна средства
1	2	3	4	5	6	7	8	9	10
						- Комесаријат за издешнице 12.803.000			
						- Једнократне помоћи (Центар за соц.рад) 17.500.000			
						- Трошкови превоза пратиоцима и деци са посебним потребама 8.000.000			
						- Набавка уџбеника за ученике (Центар за соц.рад) 1.500.000			
						- Социјална помоћ пензионерима 97.000.000			
						Извор 01	125.000.000		
						Извор 07	3.600.000		
						Извор 13	8.203.000		
						Извори финансирања за функцију 070			
					01	Приходи из буџета	125.000.000		125.000.000
					07	Трансфери од других нивоа власти	3.600.000		3.600.000
					13	Нераспоређени вишак прихода из ранијих година	8.203.000		8.203.000
						УКУПНО ЗА ФУНКЦИЈУ 070.	136.803.000		136.803.000
						Извори финансирања за програмску активност 0902-0001			
					01	Приходи из буџета за ПА 0902-0001	125.000.000		125.000.000
					07	Трансфери од других нивоа власти	3.600.000		3.600.000
					13	Нераспоређени вишак прихода из ранијих година	8.203.000		8.203.000
						УКУПНО ЗА ПРОГРАМСКУ АКТИВНОСТ 0902-0001	136.803.000		136.803.000
		Програмска активност 0902-0005				Обављање делатности у складу са социјалне заштите			
			090			Социјална заштита неklasификована на другом месту			
				130.	463100	Текући трансфери осталим нивоима власти	74.459.000		74.459.000
						- Плате, додаци и накнаде запослених	52.000.000		52.000.000
						- Социјални доприноси на терет послодавца	7.878.000		7.878.000
						- Накнада у натури	600.000		600.000
						- Социјална давања запосленима	701.000		701.000
						- Накнаде за запослене (превоз)	1.300.000		1.300.000
						- Награде запосленима и остали посебни расходи	100.000		100.000
						- Стални трошкови	4.500.000		4.500.000
						- Трошкови путовања	300.000		300.000
						- Услуге по уговору	5.000.000		5.000.000
						- Специјализоване услуге	80.000		80.000
						- Текуће поправке и одржавање	600.000		600.000

Раз	Гл	Програмска класифика.	Фун.кл.	Поз.	Екон. Класиф	Опис	Средства из буџета	Сопствена средства	Укупна јавна средства
1	2	3	4	5	6	7	8	9	10
						- Материјал	1.400.000		1.400.000
				131.	463200	Капитални трансфери осталим нивоима власти	1.000.000		1.000.000
						- Зграде и грађевински објекти	500.000		500.000
						- Машине и опрема	500.000		500.000
						Извори финансирања за функцију 090			
					01	Приходи из буџета	75.459.000		75.459.000
						УКУПНО ЗА ФУНКЦИЈУ 090.	75.459.000		75.459.000
						Извори финансирања за програмску активност 0902-0005			
					01	Приходи из буџета за ПА 0902-0005	75.459.000		75.459.000
						УКУПНО ЗА ПРОГРАМСКУ АКТИВНОСТ 0902-0005	75.459.000		75.459.000
						Породични и домски смештај, прихватилишћа и друге врсте смештаја			
		Програмска активност 0902-0002	060			Становање			
				132.	472000	Накнаде за социјалну заштиту из буџета	1.500.000		1.500.000
						- Прихватилиште за жртве насиља (Центар за соц.рад)			
				133.	481000	Дотације невладиним организацијама	2.000.000		2.000.000
						Извори финансирања за функцију 060			
					01	Приходи из буџета	3.500.000		3.500.000
						УКУПНО ЗА ФУНКЦИЈУ 060.	3.500.000		3.500.000
						Извори финансирања за програмску активност 0902-0002			
					01	Приходи из буџета за ПА 0902-0002	3.500.000		3.500.000
						УКУПНО ЗА ПРОГРАМСКУ АКТИВНОСТ 0902-0002	3.500.000		3.500.000
		Програмска активност 0902-0016	090			Дневне услуге у заједници			
						Социјална заштита неklasификована на другом месту			
				134.	472000	Накнада за социјалну заштиту из буџета	60.000.000		60.000.000
						Извор 01	45.000.000		
						Извор 07	15.000.000		
				135.	463100	Текући трансфери осталим нивоима власти	13.280.000		13.280.000
						- Плате, дојаци и накнаде запослених	10.000.000		10.000.000
						- Социјални доприноси на терет послодавца	1.480.000		1.480.000
						-Услуге по уговору	1.800.000		1.800.000
				136.	481000	Дотације невладиним организацијама - Дневне услуге у заједници	10.000.000		10.000.000
						Извори финансирања за функцију 090			

Раз	Гл	Програмска класифика.	Фун.кл.	Поз.	Екон. Класиф	Опис	Средства из буџета	Сопствена средства	Укупна јавна средства
1	2	3	4	5	6	7	8	9	10
					01	Приходи из буџета	68.280.000		68.280.000
					07	Трансфери од других нивоа власти	15.000.000		15.000.000
						УКУПНО ЗА ФУНКЦИЈУ 090.	83.280.000		83.280.000
						Извори финансирања за програмску активност 0902-0016			
					01	Приходи из буџета за 0902-0016 ПА	68.280.000		68.280.000
					07	Трансфери од других нивоа власти	15.000.000		15.000.000
						УКУПНО ЗА ПРОГРАМСКУ АКТИВНОСТ 0902-0016	83.280.000		83.280.000
						Савештодавне - иерархијске и социјално-едукативне услуге			
		Програмска активност 0902-0017	090			Социјална заштита неklasификована на другом месту			
				137.	481000	Дотације невладиним организацијама	10.000.000		10.000.000
						Извори финансирања за функцију 090			
					01	Приходи из буџета	10.000.000		10.000.000
						УКУПНО ЗА ФУНКЦИЈУ 090.	10.000.000		10.000.000
						Извори финансирања за програмску активност 0902-0017			
					01	Приходи из буџета за 0902-0017 ПА	10.000.000		10.000.000
						УКУПНО ЗА ПРОГРАМСКУ АКТИВНОСТ 0902-0017	10.000.000		10.000.000
						Подршка реализацији програма Црвеној крсти			
		Програмска активност 0902-0018	090			Социјална заштита неklasификована на другом месту			
				138.	472000	Накнаде за социјалну заштиту из буџета - Народна кухиња	10.000.000		10.000.000
				139.	481000	Дотације невладиним организацијама - Црвени крст	6.500.000		6.500.000
						Извори финансирања за функцију 090			
					01	Приходи из буџета	16.500.000		16.500.000
						УКУПНО ЗА ФУНКЦИЈУ 090.	16.500.000		16.500.000
						Извори финансирања за програмску активност 0902-0018			
					01	Приходи из буџета за ПА 0902-0018	16.500.000		16.500.000
						УКУПНО ЗА ПРОГРАМСКУ АКТИВНОСТ 0902-0018	16.500.000		16.500.000
						Подршка деци и породици са децом			
		Програмска активност 0902-0019	040			Породица и деца			
				140.	472000	Накнаде за социјалну заштиту из буџета	176.000.000		176.000.000
						- Накнаде за новорођену децу у 2025.год 31.000.000			
						- Накнада за ученике основних школа 85.000.000			
						- Поклони за децу 18.000.000			

Раз	Гл	Програмска класифика.	Фун.кл.	Поз.	Екон. Класиф	Опис	Средства из буџета	Сопствена средства	Укупна јавна средства
1	2	3	4	5	6	7	8	9	10
						- Новогодишњи пакетићи за децу 20.000.000			
						- Ранчеви за ђаке прваке 7.000.000			
						- Родитељ неговатељ 15.000.000			
						Извор 01	91.000.000		
						Извор 09	85.000.000		
						Извори финансирања за функцију 040			
					01	Приходи из буџета	91.000.000		91.000.000
					09	Примања од продаје нефинансијске имовине	85.000.000		85.000.000
						УКУПНО ЗА ФУНКЦИЈУ 040.	176.000.000		176.000.000
						Извори финансирања за програмску активност 0902-0019			
					01	Приходи из буџета за ПА 0902-0019	91.000.000		91.000.000
					09	Примања од продаје нефинансијске имовине	85.000.000		85.000.000
						УКУПНО ЗА ПРОГРАМСКУ АКТИВНОСТ 0902-0019	176.000.000		176.000.000
						Подврска рађању и родитељству			
		Програмска активност 0902-0020	040			Породица и деца			
				141.	472000	Накаде за социјалну заштиту из буџета	4.700.000		4.700.000
						-Пренатални тест			
						Извори финансирања за функцију 040			
					01	Приходи из буџета	4.700.000		4.700.000
						УКУПНО ЗА ФУНКЦИЈУ 040.	4.700.000		4.700.000
						Извори финансирања за програмску активност 0902-0020			
					01	Приходи из буџета за ПА 0902-0020	4.700.000		4.700.000
						УКУПНО ЗА ПРОГРАМСКУ АКТИВНОСТ 0902-0020	4.700.000		4.700.000
						Подврска особама са инвалидитетом			
		Програмска активност 0902-0021	010			Болест и инвалидност			
				142.	423000	Услуге по уговору-Персонални асистенти	14.500.000		14.500.000
				143.	481000	Дотације невладиним организацијама	16.000.000		16.000.000
						Дотације удружењима особа са инвалидитетом			
						Извори финансирања за функцију 010			
					01	Приходи из буџета	30.500.000		30.500.000
						УКУПНО ЗА ФУНКЦИЈУ 010.	30.500.000		30.500.000
						Извори финансирања за програмску активност 0902-0021			

Раз	Гл	Програмска класифика.	Фун.кл.	Поз.	Екон. Класиф	Опис	Средства из буџета	Сопствена средства	Укупна јавна средства
1	2	3	4	5	6	7	8	9	10
					01	Приходи из буџета за ПА 0902-0021	30.500.000		30.500.000
						УКУПНО ЗА ПРОГРАМСКУ АКТИВНОСТ 0902-0021	30.500.000		30.500.000
					01	Приходи из буџета за ПР 11	424.939.000		424.939.000
					07	Трансфери од других нивоа власти	18.600.000		18.600.000
					09	Примања од продаје нефинансијске имовине	85.000.000		85.000.000
					13	Нераспоређени вишак прихода из ранијих година	8.203.000		8.203.000
						УКУПНО ЗА ПРОГРАМ 11	536.742.000		536.742.000
		ПРОГРАМ 1801				ПРОГРАМ 12: ЗДРАВСТВЕНА ЗАШТИТА			
		Програмска активност 1801-0001				<i>Функционисање устаниова примарне здравствене заштите</i>			
			721			Опште медицинске услуге			
				144.	426000	Материјал	6.500.000		6.500.000
						Извори финансирања за функцију 721			
					01	Приходи из буџета	6.500.000		6.500.000
						УКУПНО ЗА ФУНКЦИЈУ 721	6.500.000		6.500.000
						Извори финансирања за програмску активност 1801-0001			
					01	Приходи из буџета за ПА1801-0001	6.500.000		6.500.000
						УКУПНО ЗА ПРОГРАМСКУ АКТИВНОСТ 1801-0001	6.500.000		6.500.000
		Програмска активност 1801-0002				<i>Мртвозорство</i>			
			721			Опште медицинске услуге			
				145.	424000	Специјализоване услуге - Мртвозорство	8.000.000		8.000.000
						Извори финансирања за функцију 721			
					01	Приходи из буџета	8.000.000		8.000.000
						УКУПНО ЗА ФУНКЦИЈУ 721	8.000.000		8.000.000
						Извори финансирања за програмску активност 1801-0002			
					01	Приходи из буџета за 1801-0002 ПА	8.000.000		8.000.000
						УКУПНО ЗА ПРОГРАМСКУ АКТИВНОСТ 1801-0002	8.000.000		8.000.000
		Пројекат 4004				<i>Превенција болести и зависности и верских секти</i>			
			860			Рекреација, спорт, култура и вере, неklasификоване на другом месту			
				146.	423000	Услуге по уговору	1.000.000		1.000.000
				147.	426000	Материјал	500.000		500.000
						Извори финансирања за функцију 860			
					01	Приходи из буџета	1.500.000		1.500.000

Раз	Гл	Програмска класифика.	Фун.кл.	Поз.	Екон. Класиф	Опис	Средства из буџета	Сопствена средства	Укупна јавна средства
1	2	3	4	5	6	7	8	9	10
						УКУПНО ЗА ФУНКЦИЈУ 860.	1.500.000		1.500.000
					01	Извори финансирања за пројекат 4004	1.500.000		1.500.000
						Приходи из буџета за пројекат	1.500.000		1.500.000
						УКУПНО ЗА ПРОЈЕКАТ 4004	1.500.000		1.500.000
						Извори финансирања за програм 12			
					01	Приходи из буџета за ПР 12	16.000.000		16.000.000
						УКУПНО ЗА ПРОГРАМ 12	16.000.000		16.000.000
		ПРОГРАМ 1201				ПРОГРАМ 13:РАЗВОЈ КУЛТУРЕ И ИНФОРМИСАЊА			
		Програмска активност 1201-0002				<i>Јачање културне продукције и уметничкој сиваралашаа</i>			
			820			Услуге културе			
				148.	481000	Дотације организацијама и удружењима	15.000.000		15.000.000
						Извори финансирања за функцију 820			
					01	Приходи из буџета	15.000.000		15.000.000
						УКУПНО ЗА ФУНКЦИЈУ 820.	15.000.000		15.000.000
						Извори финансирања за програмску активност 1201-0002			
					01	Приходи из буџета за 1201-0002 ПА	15.000.000		15.000.000
						УКУПНО ЗА ПРОГРАМСКУ АКТИВНОСТ 1201-0002	15.000.000		15.000.000
		Програмска активност 1201-0004				<i>Остваривање и унапређивање јавној интереса у области јавној информисања</i>			
			830			Услуге емитовање и штампања			
				149.	454100	Текуће субвенције приватним предузећима	50.000.000		50.000.000
						Извори финансирања за функцију 830			
					01	Приходи из буџета	50.000.000		50.000.000
						УКУПНО ЗА ФУНКЦИЈУ 830.	50.000.000		50.000.000
						Извори финансирања за програмску активност 1201-0004			
					01	Приходи из буџета за 1201-0004 ПА	50.000.000		50.000.000
						УКУПНО ЗА ПРОГРАМСКУ АКТИВНОСТ 1201-0004	50.000.000		50.000.000
						Извори финансирања за програм 13			
					01	Приходи из буџета за ПР 13	65.000.000		65.000.000
						УКУПНО ЗА ПРОГРАМ 13	65.000.000		65.000.000
		ПРОГРАМ 1301				ПРОГРАМ 14: РАЗВОЈ СПОРТА И ОМЛАДИНЕ			
		Програмска активност 1301-0001				<i>Површка локалним спортистким организацијама, удружењима и савезима</i>			
			810			Услуге рекреације и спорта			

Раз	Гл	Програмска класифика.	Фун.кл.	Поз.	Екон. Класиф	Опис	Средства из буџета	Сопствена средства	Укупна јавна средства
1	2	3	4	5	6	7	8	9	10
				150.	481000	Дотације спортским и омладинским организацијама - клубовима	185.000.000		185.000.000
					01	Извори финансирања за функцију 810.			
						Приходи из буџета	185.000.000		185.000.000
						УКУПНО ЗА ФУНКЦИЈУ 810.	185.000.000		185.000.000
						Извори финансирања за програмску активност 1301-0001			
					01	Приходи из буџета за ПА 1301-0001	185.000.000		185.000.000
						УКУПНО ЗА ПРОГРАМСКУ АКТИВНОСТ 1301-0001	185.000.000		185.000.000
						"ЗхЗ Баскет" и "ЗхЗ Фудбал" - "Крос РТС"			
			810			Услуге рекреације и спорта			
				151.	423000	Услуге по уговору	4.900.000		4.900.000
						Извори финансирања за функцију 810			
					01	Приходи из буџета	4.900.000		4.900.000
						УКУПНО ЗА ФУНКЦИЈУ 810.	4.900.000		4.900.000
						Извори финансирања за пројекат 4012			
					01	Приходи из буџета	4.900.000		4.900.000
						УКУПНО ЗА ПРОЈЕКАТ 4012	4.900.000		4.900.000
						Програмска активност 1301-0005			
			150			Сировођење омладинске пољичке- Канцеларија за младе			
				152.	421000	Опште јавне услуге - истраживања и развој	600.000		600.000
				153.	423000	Стални трошкови	4.722.000		4.722.000
						Услуге по уговору			
						Извор 01	2.852.000		
						Извор 07	1.870.000		
				154.	426000	Материјал	418.000		418.000
				155.	472000	Накнада за социјалну заштиту из буџета	34.000.000		34.000.000
				156.	481000	Дотације невладиним организацијама	3.000.000		3.000.000
				157.	512000	Машине и опрема	850.000		850.000
						Извори финансирања за функцију 150			
					01	Приходи из буџета	41.720.000		41.720.000
					07	Трансфери од других нивоа власти	1.870.000		1.870.000
						УКУПНО ЗА ФУНКЦИЈУ 150.	43.590.000		43.590.000
						Извори финансирања за програмску активност 1301-0005			
					01	Приходи из буџета	41.720.000		43.590.000
					07	Трансфери од других нивоа власти	1.870.000		1.870.000

Раз	Гл	Програмска класифика.	Фун.кл.	Поз.	Екон. Класиф	Опис	Средства из буџета	Сопствена средства	Укупна јавна средства
1	2	3	4	5	6	7	8	9	10
						УКУПНО ЗА ПРОГРАМСКУ АКТИВНОСТ 1301-0005	43.590.000		43.590.000
						Извори финансирања за програм 14			
					01	Приходи из буџета за ПР 14	231.620.000		231.620.000
					07	Трансфери од других нивоа власти	1.870.000		1.870.000
						УКУПНО ЗА ПРОГРАМ 14	233.490.000		233.490.000
		ПРОГРАМ 0501				ПРОГРАМ 17: ЕНЕРГЕТСКА ЕФИКАСНОСТ И ОБНОВЉИВИ ИЗВОРИ ЕНЕРГИЈЕ			
		Пројекат 5008				<i>Енергетска санација објеката јавне намене</i>			
			620			Развој заједнице			
				158.	423000	Услуге по уговору	22.400.000		22.400.000
				159.	454100	Текуће субвенције приватним предузећима	36.000.000		36.000.000
						Извор 01	18.000.000		
						Извор 07	18.000.000		
				159/1	465000	Остале доплате и трансфери	8.900.000		8.900.000
						Извор 13	8.900.000		
				160.	511000	Зграде и грађевински објекти - Улагање у објекте јавне намене	9.611.000		9.611.000
						Извор 01	7.900.000		
						Извор 13	1.711.000		
						Извори финансирања за функцију 620			
					01	Приходи из буџета	48.300.000		48.300.000
					07	Трансфери од других нивоа власти	18.000.000		18.000.000
					13	Нераспоређени вишак прихода из ранијих година	10.611.000		10.611.000
						УКУПНО ЗА ФУНКЦИЈУ 620.	76.911.000		76.911.000
						Извори финансирања за пројекат 5008			
					01	Приходи из буџета	48.300.000		48.300.000
					07	Трансфери од других нивоа власти	18.000.000		18.000.000
					13	Нераспоређени вишак прихода из ранијих година	10.611.000		10.611.000
						УКУПНО ЗА ПРОЈЕКАТ 5008	76.911.000		76.911.000
						Извори финансирања за програм 17			
					01	Приходи из буџета за ПР 17	48.300.000		48.300.000
					07	Трансфери од других нивоа власти	18.000.000		18.000.000
					13	Нераспоређени вишак прихода из ранијих година	10.611.000		10.611.000
						УКУПНО ЗА ПРОГРАМ 17	76.911.000		76.911.000
						Извори финансирања за програм 17			
					01	Приходи из буџета за ПР 17	48.300.000		48.300.000
					07	Трансфери од других нивоа власти	18.000.000		18.000.000
					13	Нераспоређени вишак прихода из ранијих година	10.611.000		10.611.000
						УКУПНО ЗА ПРОГРАМ 17	76.911.000		76.911.000
1		МЕСНЕ ЗАЈЕДНИЦЕ							
		ПРОГРАМ 0602				ПРОГРАМ 15: ОПШТЕ УСЛУГЕ ЛОКАЛНЕ САМОУПРАВЕ			

Раз	Гл	Програмска класифика.	Фун.кл.	Поз.	Екон. Класиф	Опис	Средства из буџета	Сопствена средства	Укупна јавна средства
1	2	3	4	5	6	7	8	9	10
		Програмска активност 0602-0002				Функционисање месних заједница			
			160			Опште јавне услуге које нису класификоване на другом месту			
				161.	421000	Стални трошкови	3.144.000		3.144.000
				162.	424000	Специјализоване услуге	1.230.000		1.230.000
				163.	425000	Текуће поправке и одржавање	48.055.000		48.055.000
				164.	426000	Материјал	2.114.000		2.114.000
				165.	483000	Новчане казне и пенали по реш.судова	442.000		442.000
				166.	512000	Машине и опрема	4.075.000		4.075.000
				167.	513000	Остале некретнине и опрема	5.940.000		5.940.000
						Извори финансирања за функцију 160			
					01	Приходи из буџета	65.000.000		65.000.000
						УКУПНО ЗА ФУНКЦИЈУ 160	65.000.000		65.000.000
						Извори финансирања за програмску активност 0602-0002			
					01	Приходи из буџета за ПА	65.000.000		65.000.000
						УКУПНО ЗА ПРОГРАМСКУ АКТИВНОСТ 0602-0002	65.000.000		65.000.000
						Извори финансирања за програм 15			
					01	Приходи из буџета за ПР 15	65.000.000		65.000.000
						УКУПНО ЗА ПРОГРАМ 15	65.000.000		65.000.000
						УКУПНО ЗА ГЛАВУ 1.	65.000.000		65.000.000
2						ТУРИСТИЧКА ОРГАНИЗАЦИЈА ЛЕСКОВАЦ			
						ПРОГРАМ 4: РАЗВОЈ ТУРИЗМА			
		Програмска активност 1502-0001				Управљање развојем туризма			
			473			Туризам			
				168.	411000	Плате, додаци и накнаде запослених	44.160.000		44.160.000
				169.	412000	Социјални доприноси на терет послодавца	6.690.000		6.690.000
				170.	413000	Накнада у природи	250.000		250.000
				171.	414000	Социјална давања запосленима	900.000		900.000
				172.	415000	Накнаде трошкова за запослене	1.600.000		1.600.000
				173.	421000	Стални трошкови	5.150.000		5.150.000
				174.	422000	Трошкови путовања	900.000		900.000
				175.	423000	Услуге по уговору	900.000		900.000
				176.	425000	Текуће поправке и одржавање	250.000		250.000

Раз	Гл	Програмска класифика.	Фун.кл.	Поз.	Екон. Класиф	Опис	Средства из буџета	Сопствена средства	Укупна јавна средства
1	2	3	4	5	6	7	8	9	10
				177.	426000	Материјал	1.700.000		1.700.000
				178.	482000	Порези, обавезне таксе и казне	100.000		100.000
				179.	483000	Новчане казне и пенали по решењу судова	100.000		100.000
				180.	512000	Машине и опрема	550.000		550.000
						Извори финансирања за функцију 473			
					01	Приходи из буџета	63.250.000		63.250.000
						УКУПНО ЗА ФУНКЦИЈУ 473	63.250.000		63.250.000
						Извори финансирања за ПА 1502-0001			
					01	Приходи из буџета за ПА 1502-0001	63.250.000		63.250.000
						УКУПНО ЗА ПРОГРАМСКУ АКТИВНОСТ 1502-0001	63.250.000		63.250.000
						Програмска активност 1502-0002			
						<i>Програмска активност 1502-0002</i>			
			473			Туризам			
				181.	423000	Услуге по уговору	12.100.000		12.100.000
				182.	424000	Специјализоване услуге	3.000.000		3.000.000
				183.	523000	Залихе робе за даљу продају	900.000		900.000
						Извор 01	400.000		
						Извор 09	500.000		
						Извори финансирања за функцију 473			
					01	Приходи из буџета	15.500.000		15.500.000
					09	Примања од продаје нефинансијске имовине	500.000		500.000
						УКУПНО ЗА ФУНКЦИЈУ 473	16.000.000		16.000.000
						Извори финансирања за ПА 1502-0002			
					01	Приходи из буџета за ПА 1502-0002	15.500.000		15.500.000
					09	Примања од продаје нефинансијске имовине	500.000		500.000
						УКУПНО ЗА ПРОГРАМСКУ АКТИВНОСТ 1502-0002	16.000.000		16.000.000
						Пројекат 4005			
						<i>Пројекат 4005</i>			
			473			Туризам			
				184.	423000	Услуге по уговору	9.900.000		9.900.000
				185.	424000	Специјализоване услуге	1.000.000		1.000.000
				186.	426000	Материјал	300.000		300.000
				187.	512000	Машине и опрема	300.000		300.000
						Извори финансирања за функцију 473			
					01	Приходи из буџета	11.500.000		11.500.000

Раз	Гл	Програмска класифика.	Фун.кл.	Поз.	Екон. Класиф	Опис	Средства из буџета	Сопствена средства	Укупна јавна средства
1	2	3	4	5	6	7	8	9	10
						УКУПНО ЗА ФУНКЦИЈУ 473	11.500.000		11.500.000
					01	Извори финансирања за пројекат 4005	11.500.000		11.500.000
						Приходи из буџета	11.500.000		11.500.000
						УКУПНО ЗА ПРОЈЕКАТ 4005	11.500.000		11.500.000
		Пројекат 4006				<i>Рошљивљајада</i>			
			473			Туризам			
				188.	421000	Стални трошкови	2.400.000		2.400.000
				189.	423000	Услуге по уговору	9.050.000		9.050.000
						Извор 01	7.050.000		
						Извор 07	2.000.000		
				190.	424000	Специјализоване услуге	9.000.000		9.000.000
				191.	425000	Текуће поправке и одржавање	200.000		200.000
				192.	426000	Материјал	150.000		150.000
				193.	512000	Машине и опрема	200.000		200.000
						Извори финансирања за функцију 473.			
					01	Приходи из буџета	19.000.000		19.000.000
					07	Трансфери од других нивоа власти	2.000.000		2.000.000
						УКУПНО ЗА ФУНКЦИЈУ 473	21.000.000		21.000.000
						Извори финансирања за 4006			
					01	Приходи из буџета за	19.000.000		19.000.000
					07	Трансфери од других нивоа власти	2.000.000		2.000.000
						УКУПНО ЗА ПРОЈЕКАТ 4006	21.000.000		21.000.000
		Пројекат 5011				<i>Санација омладинској насеља на Бласинском језеру</i>			
			473			Туризам			
				194.	425000	Текуће поправке и одржавање			
						Извор 13			
				194/1	465000	Остале доплате и трансфери	10.000.000		10.000.000
						Извор 13	10.000.000		
						Извори финансирања за функцију 473.			
					13	Нераспоређени вишак прихода из ранијих година	10.000.000		10.000.000
						УКУПНО ЗА ФУНКЦИЈУ 473	10.000.000		10.000.000
						Извори финансирања за 5011			
					13	Нераспоређени вишак прихода из ранијих година	10.000.000		10.000.000
						УКУПНО ЗА ПРОЈЕКАТ 5011	10.000.000		10.000.000

Раз	Гл	Програмска класифика.	Фун.кл.	Поз.	Екон. Класиф	Опис	Средства из буџета	Сопствена средства	Укупна јавна средства
1	2	3	4	5	6	7	8	9	10
						Извори финансирања за програм 4.			
					01	Приходи из буџета за програм 4	109.250.000		109.250.000
					07	Трансфери од других нивоа власти	2.000.000		2.000.000
					09	Примања од продаје нефинансијске имовине	500.000		500.000
					13	Нераспоређени вишак прихода из ранијих година	10.000.000		10.000.000
						УКУПНО ЗА ПРОГРАМ 4.	121.750.000		121.750.000
						УКУПНО ГЛАВА 2.	121.750.000		121.750.000
3						УСТАНОВЕ У КУЛТУРИ			
		ПРОГРАМ 1201				ПРОГРАМ 13: РАЗВОЈ КУЛТУРЕ И ИНФОРМИСАЊА			
		Програмска активност 1201-0001				<i>Функционисање локалних услужних културе</i>			
			820			Услуге културе - индиректни корисници			
				195.	411000	Плате, додаци и накнаде запослених	257.771.000		257.771.000
				196.	412000	Социјални доприноси на терет послодавца	39.053.000		39.053.000
				197.	413000	Накнада у природи	3.783.000	450.000	4.233.000
				198.	414000	Социјална давања запосленима	10.629.000	600.000	11.229.000
				199.	415000	Накнаде трошкова за запослене (превоз)	8.355.000	287.000	8.642.000
				200.	416000	Награде запосленима и остали посебни расходи	10.474.000		10.474.000
				201.	421000	Стални трошкови	31.660.000	1.340.000	33.000.000
						Извор 01	31.000.000		
						Извор 07	660.000		
				202.	422000	Трошкови путовања	4.380.000	127.000	4.507.000
						Извор 01	3.056.000		
						Извор 07	1.324.000		
				203.	423000	Услуге по уговору	51.875.000	2.150.000	54.025.000
						Извор 01	43.463.000		
						Извор 07	8.412.000		
				204.	424000	Специјализоване услуге	22.445.000	560.000	23.005.000
						Извор 01	19.345.000		
						Извор 07	3.100.000		
				205.	425000	Текуће поправке и одржавање	34.555.000	680.000	35.235.000
						Извор 01	28.355.000		
						Извор 07	6.200.000		
				206.	426000	Материјал	12.318.000	1.260.000	13.578.000

Раз	Гл	Програмска класифика.	Фун.кл.	Поз.	Екон. Класиф	Опис	Средства из буџета	Сопствена средства	Укупна јавна средства
1	2	3	4	5	6	7	8	9	10
						Извор 01	10.809.000		
						Извор 07	1.509.000		
				207.	482000	Порези, обавезне таксе и казне	2.810.000		2.810.000
				208.	483000	Новчане казне и пенали по решењу суд.	2.115.000		2.115.000
				209.	511000	Зграде и грађевински објекти			
				210.	512000	Машине и опрема	6.529.000	380.000	6.909.000
						Извор 01	6.529.000		
						Извор 07			
				211.	515000	Нематеријална имовина	1.380.000	300.000	1.680.000
						Извори финансирања за програмску активност 1201-0001			
					01	Приходи из буџета за 1201-0001 ПА	478.927.000		478.927.000
					04	Сопствени приходи		8.134.000	8.134.000
					07	Трансфери од других нивоа власти	21.205.000		21.205.000
						УКУПНО ЗА ПРОГРАМСКУ АКТИВНОСТ 1201-0001	500.132.000	8.134.000	508.266.000
						Извори финансирања за функцију 820.			
					01	Приходи из буџета	478.927.000		478.927.000
					04	Сопствени приходи		8.134.000	8.134.000
					07	Трансфери од других нивоа власти	21.205.000		21.205.000
						УКУПНО ЗА ФУНКЦИЈУ 820.	500.132.000	8.134.000	508.266.000
						Извори финансирања за програм 13			
					01	Приходи из буџета за ПР 13	478.927.000		478.927.000
					04	Сопствени приходи		8.134.000	8.134.000
					07	Трансфери од других нивоа власти	21.205.000		21.205.000
						УКУПНО ЗА ПРОГРАМ 13	500.132.000	8.134.000	508.266.000
						УКУПНО ГЛАВА 3.	500.132.000	8.134.000	508.266.000
4						ПРЕДШКОЛСКА УСТАНОВА "ВУКИЦА МИТРОВИЋ"			
						ПРОГРАМ 8: ПРЕДШКОЛСКО ВАСПИТАЊЕ			
						Програмска активност 2002-0002			
			911			Предшколско образовање			
				212.	411000	Плате, додаци и накнаде запослених	398.131.000		398.131.000
						Извор 01	334.131.000		
						Извор 07	64.000.000		
				213.	412000	Социјални доприноси на терет послодавца	61.282.000		61.282.000

Раз	Гл	Програмска класифика.	Фун.кл.	Поз.	Екон. Класиф	Опис	Средства из буџета	Сопствена средства	Укупна јавна средства
1	2	3	4	5	6	7	8	9	10
				214.	413000	Накнада у натури	4.700.000		4.700.000
				215.	414000	Социјална давања запосленима	10.800.000		10.800.000
				216.	415000	Накнаде трошкова за запослене	10.500.000		10.500.000
				217.	416000	Награде запосленима и остали посебни расходи	9.500.000		9.500.000
				218.	421000	Стални трошкови	47.000.000		47.000.000
				219.	422000	Трошкови путовања	3.000.000		3.000.000
				220.	423000	Услуге по уговору	4.260.000		4.260.000
				221.	424000	Специјализоване услуге	2.950.000		2.950.000
				222.	425000	Текуће поправке и одржавање	6.300.000		6.300.000
				223.	426000	Материјал	60.800.000		60.800.000
						Извор 01	60.000.000		60.000.000
						Извор 07	800.000		800.000
				224.	482000	Порези, обавезне таксе и казне	800.000		800.000
				225.	483000	Новчане казне и пенали по решењу судова	3.500.000		3.500.000
				226.	512000	Машине и опрема	7.100.000		7.100.000
						Извори финансирања за функцију 911.			
					01	Приходи из буџета	565.823.000		565.823.000
					07	Трансфери од других нивоа власти	64.800.000		64.800.000
						УКУПНО ЗА ФУНКЦИЈУ 911.	630.623.000		630.623.000
						Извори финансирања за програмску активност 2002-0002			
					01	Приходи из буџета за 2002-0002ПА	565.823.000		565.823.000
					07	Трансфери од других нивоа власти	64.800.000		64.800.000
						УКУПНО ЗА ПРОГРАМСКУ АКТИВНОСТ 2002-0002	630.623.000		630.623.000
						Извори финансирања за програм 8			
					01	Приходи из буџета за ПР 8	565.823.000		565.823.000
					07	Трансфери од других нивоа власти	64.800.000		64.800.000
						УКУПНО ЗА ПРОГРАМ 8	630.623.000		630.623.000
						УКУПНО ГЛАВА 4.	630.623.000		630.623.000
5						ЦЕНТАР ЗА СТРУЧНО УСАВРШАВАЊЕ У ОБРАЗОВАЊУ			
		ПРОГРАМ 2004				ПРОГРАМ 10: СРЕДЊЕ ОБРАЗОВАЊЕ			
		Програмска активност 2004-0012				<i>Функционисање услугова за стручно усавршавање запослених</i>			
			950			Образовање које није дефинисано нивоом			
				227.	411000	Плате, додаци и накнаде запослених	15.629.000		15.629.000

Раз	Гл	Програмска класифика.	Фун.кл.	Поз.	Екон. Класиф	Опис	Средства из буџета	Сопствена средства	Укупна јавна средства
1	2	3	4	5	6	7	8	9	10
				228.	412000	Социјални доприноси на терет послодавца	2.367.000		2.367.000
				229.	413000	Накнаде у природи	350.000		350.000
				230.	414000	Социјална давања запосленима	200.000		200.000
				231.	415000	Накнада трошкова за запослене	550.000		550.000
				232.	421000	Стални трошкови	1.750.000	340.000	2.090.000
				233.	422000	Трошкови путовања		30.000	30.000
				234.	423000	Услуге по уговору	3.000.000	890.000	3.890.000
				235.	424000	Специјализоване услуге	400.000	100.000	500.000
				236.	425000	Текуће поправке и одржавање	400.000	200.000	600.000
				237.	426000	Материјал	700.000	300.000	1.000.000
				238.	482000	Порези обавезне таксе и казне		100.000	100.000
				239.	512000	Машине и опрема	600.000	50.000	650.000
						Извори финансирања за функцију 950			
					01	Приходи из буџета	25.946.000		25.946.000
					04	Сопствени приходи		2.010.000	2.010.000
						УКУПНО ЗА ФУНКЦИЈУ 950.	25.946.000	2.010.000	27.956.000
						Извори финансирања за програмску активност 2004-0012			
					01	Приходи из буџета за ПА	25.946.000		25.946.000
					04	Сопствени приходи		2.010.000	2.010.000
						УКУПНО ЗА ПРОГРАМСКУ АКТИВНОСТ 2004-0012	25.946.000	2.010.000	27.956.000
						Пројекат 4008			
			950			<i>Парк знања</i>			
						Образовање које није дефинисано нивоом			
				240.	423000	Услуге по уговору		400.000	400.000
				241.	426000	Материјал		200.000	200.000
				242.	512000	Машине и опрема		200.000	200.000
						Извори финансирања за функцију 950.			
					04	Сопствени приходи		800.000	800.000
						УКУПНО ЗА ФУНКЦИЈУ 950.		800.000	800.000
						Извори финансирања за 4008			
					04	Сопствени приходи		800.000	800.000
						УКУПНО ЗА ПРОЈЕКАТ 4008		800.000	800.000
						Извори финансирања за програм 10			
					01	Приходи из буџета за ПР 10	25.946.000		25.946.000
					04	Сопствени приходи		2.810.000	2.810.000

Раз	Гл	Програмска класифика.	Фун.кл.	Поз.	Екон. Класиф	Опис	Средства из бюджета	Сопствена средства	Укупна јавна средства
1	2	3	4	5	6	7	8	9	10
						УКУПНО ЗА ПРОГРАМ 10	25.946.000	2.810.000	28.756.000
						УКУПНО ГЛАВА 5.	25.946.000	2.810.000	28.756.000
6						УСТАНОВА ЗА СПОРТ И ФИЗИЧКУ КУЛТУРУ СРЦ ДУБОЧИЦА			
		ПРОГРАМ 1301				ПРОГРАМ 14: РАЗВОЈ СПОРТА И ОМЛАДИНЕ			
		Програмска активност 1301-0004				Функционисање локалних спортистких установа			
			810			Услуге рекреације и спорта			
				243.	411000	Плате, додаци и накнаде запослених	69.846.000		69.846.000
				244.	412000	Социјални доприноси на терет послодавца	10.581.000		10.581.000
				245.	413000	Накнаде у натури	300.000		300.000
				246.	414000	Социјална давања запосленима	4.000.000		4.000.000
				247.	415000	Накнаде трошкова за запослене (превоз)	3.300.000		3.300.000
				248.	416000	Накнаде запосленима и остали посебни расходи	3.200.000		3.200.000
				249.	421000	Стални трошкови	27.950.000		27.950.000
				250.	422000	Трошкови путовања	300.000		300.000
				251.	423000	Услуге по уговору	3.900.000	250.000	4.150.000
				252.	424000	Специјализоване услуге	1.700.000	150.000	1.850.000
				253.	425000	Текуће поправке и одржавање	9.000.000	1.500.000	10.500.000
				254.	426000	Материјал	3.250.000	120.000	3.370.000
				255.	482000	Порези, обавезне таксе и казне	800.000		800.000
				256.	483000	Новчане казне и пенали по решењу судова	1.000.000		1.000.000
				257.	512000	Машине и опрема	2.500.000	400.000	2.900.000
						Извори финансирања за програмску активност 1301-0004			
					01	Приходи из бюджета за 1301-0004	141.627.000		141.627.000
					04	Сопствени приходи		2.420.000	2.420.000
						УКУПНО ЗА ПРОГРАМСКУ АКТИВНОСТ 1301-0004	141.627.000	2.420.000	144.047.000
						Извори финансирања за функцију 810.			
					01	Приходи из бюджета	141.627.000		141.627.000
					04	Сопствени приходи		2.420.000	2.420.000
						УКУПНО ЗА ФУНКЦИЈУ 810.	141.627.000	2.420.000	144.047.000
						Извори финансирања за програм 14			
					01	Приходи из бюджета за ПР 14	141.627.000		141.627.000
					04	Сопствени приходи		2.420.000	2.420.000
						УКУПНО ЗА ПРОГРАМ 14	141.627.000	2.420.000	144.047.000

Раз	Гл	Програмска класифика.	Фун.кл.	Поз.	Екон. Класиф	Опис	Средства из буџета	Сопствена средства	Укупна јавна средства
1	2	3	4	5	6	7	8	9	10
						УКУПНО ГЛАВА 6.	141.627.000	2.420.000	144.047.000
						УКУПНО ЗА РАЗДЕО 5.	6.889.895.000	13.364.000	6.903.259.000
						Извори финансирања за Укупне расходе и издатке			
					01	Приходи из буџета	5.851.925.000		5.851.925.000
					04	Сопствени приходи		13.364.000	13.364.000
					06	Донације од међународних организација	19.525.000		19.525.000
					07	Трансфери од других нивоа власти	136.975.000		136.975.000
					10	Примања од домаћег задуживања	490.000.000		490.000.000
					09	Примања од продаје нефинансијске имовине	383.500.000		383.500.000
					13	Нераспоредени вишак прихода из ранијих година	47.311.000		47.311.000
					15	Неутрошена средства донација, помоћи и трансфери из ранијих година	60.587.000		60.587.000
						УКУПНИ РАСХОДИ И ИЗДАЦИ	6.989.823.000	13.364.000	7.003.187.000

III ИЗВРШАВАЊЕ БУЏЕТА

Члан 10.

Ову Одлуку доставити Министарству финансија и објавити у „Службеном гласнику града Лесковца“.

Члан 11.

Ова Одлука ступа на снагу осмог дана од дана објављивања у „Службеном гласнику града Лесковца“.

Број: 060-22/25-I

У Лесковцу, 26. јуна 2025. године

СКУПШТИНА ГРАДА ЛЕСКОВЦА

ПРЕДСЕДНИК

Александар Ђуровић, с.р.

330

На основу члана 27., 28. и 35. Закона о планирању и изградњи („Службени гласник РС” бр.72/09, 81/09- исправка, 64/2010 – одлука УС, 24/11, 121/12, 42/2013-одлука УС, 50/2013-одлука УС, 98/2013-одлука УС, 132/2014, 145/2014, 83/18, 31/19, 37/2019 - др. закон и 9/2020, 52/21 и 62/23), чл. 87. Закона о изменама и допунама закона о планирању и изградњи („Службени гласник РС”, бр.62/23), Правилника о садржини, начину и поступку израде докумената просторног и урбанистичког планирања („Службени гласник РС”, бр.32/19 и 47/25), Одлуке о изради Плана детаљне регулације хуманог гробља у насељеном месту Велико Трњане („Службени гласник града Лесковца”, бр.7/24) и члана 39. Статута града Лесковца („Службени гласник града Лесковца”, бр.28/18) Скупштина града Лесковца, на 11. седници, одржаној 26. и 27. јуна 2025. године, дана 26. јуна 2025. године, донела је

О Д Л У К У

О ДОНОШЕЊУ ПЛАНА ДЕТАЉНЕ РЕГУЛАЦИЈЕ ХУМАНОГ ГРОБЉА У НАСЕЉЕНОМ МЕСТУ ВЕЛИКО ТРЊАНЕ

Члан 1.

Доноси се План детаљне регулације хуманог гробља у насељеном месту Велико Трњане (У даљем тексту: План детаљне регулације).

Члан 2.

Укупан обухват План детаљне регулације хуманог гробља у насељеном месту Велико Трњане је површине 2,36 ha.

Опис границе обухвата гробља почиње у тромеђној тачки коју чине к.п. бр. 3274, 4975- пут и 4978- пут у КО Велико Трњане.

Граница из ове тромеђне тачке иде на запад, па на југ пратећи међне линије КП бр. 4978 - пут до тромеђне тачке коју чине поменути пут са КП бр.4439 и 4443, прелази у КП 4443 и долази до тачке бр. 1 (Y: 7578054.85; X: 4753718.62) из које скреће на југоисток и долази у тачку бр. 2 (Y: 7578084.98; X: 4753706.98). Из тачке бр. 2 граница иде на исток, долази у тачку бр. 3 (Y: 7578146.93; X: 4753715.92) која се налази на западној међној линији к.п. бр. 4978- пут, одакле скреће на југ, при чему пресеца поменути пут, прелази у к.п. бр. 4445 и долази у тачку бр. 4 (Y: 7578164.36; X: 4753629.30), где скреће на исток, долази у тачку бр. 5 (Y: 7578206.04; X: 4753633.95).

Граница из тачке бр. 5 скреће на северо-исток, долази у тачку бр. 6 (Y: 7578224.89; X: 4753717.49) одакле иде на север до тачке бр. 7 (Y: 7578166.81; X: 4753825.41), из које наставља на север, долази до КП бр. 4995 - пут, пресеца га и долази у тромеђну тачку коју поменути пут чини са КП бр. 3272 и 3273. Из ове тромеђне тачке граница скреће на запад, пратећи северну међну линију к. п. бр. 4995-пут, долази у тромеђну тачку од које је почео опис границе обухвата гробља у КО Велико Трњане.

Попис катастарских парцела: КП бр. 4978 – пут (део), 4995- пут (део), 4440 – постојеће гро-

бље, 4443 - део и 4445- део КО Велико Трњане.

Напомена: У случају неслагања бројева катастарских парцела из текстуалног и графичког дела, важе бројеви катастарских парцела из графичких прилога.

Члан 3.

Циљ израде Плана детаљне регулације је дефинисање планског основа за унапређење и проширење постојеће комуналне делатности - гробља у насељеном месту Великом Трњану.

Сврха израде је дефинисање комплекса гробља и потребних услова за проширење и могућност унутрашње реорганизације постојећег гробља и нову изградњу пратећих садржаја, укључујући и већу комуналну опремљеност и успостављање потребног нивоа инфраструктурне опремљености.

Планирањем нових површина за сахрањивање, пратећих површина и објеката у функцији гробља и саобраћајница, као и одређивањем површина других намена стварају се услови да се парцелацијом утврди статус коришћења земљишта у циљу решења имовинско-правних односа. Проширењем комплекса гробља повећаће се капацитет простора за сахрањивање.

Планом ће се остварити побољшање укупног нивоа квалитета животне средине и живота становника у контактном подручју, кроз примену правила уређења и грађења и мера и услова заштите.

Члан 4.

Саставни део ове Одлуке је Елаборат Плана детаљне регулације хуманог гробља у насељеном месту Велико Трњане, оверен потписом председника Скупштине града Лесковца и печатом града Лесковца, Решење о неприступању изради стратешке процене утицаја на животну средину за План детаљне регулације хуманог гробља у насељеном месту Велико Трњане (Службени гласник града Лесковца бр.42/23), Извештај Комисије за планове бр.350-372/23-02 од 15.05.2025.године и позитивно Изјашњење Заменика председника Комисије за планове бр. 287/25-02 од 20.05.2025. године.

Е Л А Б О Р А Т**ПЛАН ДЕТАЉНЕ РЕГУЛАЦИЈЕ
ХУМАНОГ ГРОБЉА У НАСЕЉЕНОМ
МЕСТУ ВЕЛИКО ТРЂАНЕ****САДРЖАЈ**

Општа документација
Радни тим
Решење о испуњености услова за израду
планске документације

Решење о одређивању одговорног урбанисте
Лиценца одговорног урбанисте
Изјава одговорног урбанисте

1. ОПШТИ ДЕО

1.1. УВОД
1.2. ПРАВНИ И ПЛАНСКИ ОСНОВ ЗА ИЗРАДУ
ПЛАНА

1.3. ОПИС ГРАНИЦЕ ОБУХВАТА ПЛАНСКОГ
ДОКУМЕНТА

1.4. ОБАВЕЗЕ, УСЛОВИ И СМЕРНИЦЕ ИЗ
ПЛАНСКИХ ДОКУМЕНАТА ВИШЕГ РЕДА

1.5. ОПИС ПОСТОЈЕЋЕГ СТАЊА, НАЧИНА
КОРИШЋЕЊА И ОСНОВНИХ ОГРАНИЧЕЊА
СА БИЛАНСОМ ПОВРШИНА

2. ПЛАНСКИ ДЕО

2.1. КОНЦЕПТ ПРОСТОРНОГ РАЗВОЈА 5
2.2. ОПШТА ПРАВИЛА УРЕЂЕЊА И ГРАЂЕЊА
ПРОСТОР

2.3. КОНЦЕПЦИЈА УРЕЂЕЊА КАРАКТЕРИСТИЧНИХ
ЦЕЛИНА ОДРЕЂЕНИХ ПЛАНОМ
ПРЕМА ПЛАНСКИМ И ДРУГИМ КАРАКТЕРИСТИКАМА

2.4. ДЕТАЉНА НАМЕНА ПОВРШИНА И
ОБЈЕКТА И МОГУЋИХ КОМПАТИБИЛНИХ
НАМЕНА, СА БИЛАНСОМ ПОВРШИНА

2.5. УРБАНИСТИЧКИ И ДРУГИ УСЛОВИ ЗА
УРЕЂЕЊЕ И ИЗГРАДЊУ ПОВРШИНА И ОБЈЕКАТА

ЈАВНЕ НАМЕНЕ И МРЕЖЕ САОБРАЋАЈНЕ
И ДРУГЕ ИНФРАСТРУКТУРЕ

2.6. ПОПИС ПАРЦЕЛА И ОПИС ЛОКАЦИЈА
ЗА ЈАВНЕ ПОВРШИНЕ И ОБЈЕКТЕ

2.7. СТЕПЕН КОМУНАЛНЕ ОПРЕМЉЕНОСТИ
ГРАЂЕВИНСКОГ ЗЕМЉИШТА ПО ЦЕЛИНАМА
ИЛИ ЗОНАМА ИЗ ПЛАНСКОГ ДОКУМЕНТА,
КОЈИ ЈЕ ПОТРЕБАН ЗА ИЗДАВАЊЕ
ЛОКАЦИЈСКЕ И ГРАЂЕВИНСКЕ ДОЗВОЛЕ

2.8. УСЛОВИ И МЕРЕ ЗАШТИТЕ ПРИРОДНИХ
ДОБАРА И НЕПОКРЕТНИХ КУЛТУРНИХ
ДОБАРА, ПРИРОДНИХ ДОБАРА ЗАШТИТЕ
ПРИРОДНОГ И КУЛТУРНОГ НАСЛЕЂА,
ЖИВОТНЕ СРЕДИНЕ И ЖИВОТА И ЗДРАВЉА
ЉУДИ

3. СПРОВОЂЕЊЕ ПЛАНА

3.1. СМЕРНИЦЕ ЗА РЕАЛИЗАЦИЈУ

3.2. ЛОКАЦИЈЕ ЗА КОЈЕ ЈЕ ОБАВЕЗНА
ИЗРАДА ПРОЈЕКТА ПАРЦЕЛАЦИЈЕ,
ОДНОСНО ПРЕПАРЦЕЛАЦИЈЕ,
УРБАНИСТИЧКОГ ПРОЈЕКТА И
УРБАНИСТИЧКО-АРХИТЕКТОНСКОГ
КОНКУРСА

3.3. ПРИКАЗ ОСТВАРЕНИХ УРБАНИСТИЧКИХ
ПАРАМЕТАРА И КАПАЦИТЕТА

4. ЗАВРШНЕ ОДРЕДБЕ**ТАБЕЛЕ**

Табела 1.	Биланс постојећих намена
Табела 2.	Упоредни преглед броја становника 1948, 1953, 1961, 1971, 1981, 1991, 2002, 2011. и 2022. године
Табела 3.	Подаци Републичког завода за статистику Србије о броју живорођених и умрлих у општини Лесковац, према насељима, за период 2011–2021. год
Табела 4.	Природно кретање становништва на основу података Републичког завода за статистику Србије
Табела 5.	Општа правила уређења и грађења
Табела 6.	Однос детаљне и компатибилне намене
Табела 7.	Биланс површина планираних намена површина
Табела 8.	Парцеле грађевинског земљишта јавне намене
Табела 9.	Неопходан степен комуналне опремљености грађевинског земљишта у зависности од намене објекта
Табела бр. 10	Упоредни приказ постојећих и планираних урбанистичких параметара обухваћеног простора

ГРАФИЧКИ ДЕО ПЛАНА

0.	Катастарско топографски план	1:1000
1.	Граница плана на ортофото подлози	1:1000
2.	Граница плана на ортофото подлози , шири приказ	1:20000
3.	Извод из Просторног плана града Лесковца	1:10000
4.	Постојеће стање	1:1000
5.	Планирана детаљна намена површина	1:1000
6.	Регулационо – нивелациони план са аналитичко-геодетским елементима и планом мреже и објеката инфраструктуре	1:1000
7.	План грађевинских парцела јавне намене	1:1000
8.	Детаљи уређења - модули за различите типове сахрањивања	1:125

1. ОПШТИ ДЕО

1.1. УВОД

Месна заједница Велико Трњане се обратила Градској управи града Лесковца за експропријацију земљишта за проширење хуманог гробља у овом насељеном месту због дугогодишњих проблема око сахрањивања. У вези са тим, као одговор на захтев, донета је Одлука за израду Плана проширења гробља. Постојеће гробље је окружено другим наменама - породичним становањем, пољопривредним домаћинствима и обрадивим пољопривредним површинама. Карактер гробља захтева одвајање од осталих делова насеља, што се постиже одређеним начином уређења.

1.2. ПРАВНИ И ПЛАНСКИ ОСНОВ ЗА ИЗРАДУ ПЛАНА

Правни основ за израду Плана детаљне регулације хуманог гробља у насељеном месту Велико Трњане садржан је у одредбама **Закона о планирању и изградњи** („Службени гласник РС“, бр.72/09, 81/09 - испр., 64/10 -одлука УС, 24/11, 121/12, 42/13 -одлука УС, 50/13 -одлука УС, 98/13 -одлука УС, 132/14, 145/14, 83/18, 31/19 , 37/19 – др.закон, 9/20, 52/21 и 62/2023), Закона о сахрањивању и гробљима („Сл. гл. СРС“, бр. 20/77, 24/85 и 6/89 и “Сл. гласник РС“, бр. 53/93,

67/93, 48/94, 101/2005 - др. закон, 120/2012 - УС и 84/2013 - УС), **Одлуци о управљању гробљима, сахрањивању и погребној делатности на територији града Лесковца** („Сл. гл. општине Лесковац“, бр. 18/2024), као и других прописа који непосредно или посредно регулишу ову област.

Изради Плана приступа се на основу **Одлуке о изради плана детаљне регулације хуманог гробља у насељеном месту Велико Трњане**, која је донета на 12. седници Привременог органа града Лесковца, одржаној 2 фебруара 2024. године („Службени гласник града Лесковца“, бр. 7/24).

Плански основ за израду је Просторни план града Лесковца („Службени гласник града Лесковца“, бр. 12/11).

На основу **Мишљења Одељења за заштиту животне средине Градске управе града Лесковца** бр. 342/23-III-09 од 21.09.2023.године, донето је **Решење о неприступању изради Стратешке процене утицаја на животну средину за План**, које је објављено у „Службеном гласнику града Лесковца“, бр. 42/23, дана 20.12.2023. године.

На основу мишљења **Завода за заштиту споменика културе Ниш**, бр. 1569/2-03 од 4.10.2023.године, **није потребна израда Студије заштите непокретних културних добра**.

1.3. ОПИС ОКВИРНЕ ГРАНИЦЕ ОБУХВАТА ПЛАНСКОГ ДОКУМЕНТА

Укупан обухват ПДР-а у насељеном месту Великом Трњану је површине 2,36 ха.

Опис границе обухвата гробља почиње у тромеђној тачки коју чине к.п. бр. 3274, 4975- пут и 4978- пут у КО. Велико Трњане.

Граница из ове тромеђне тачке иде на запад, па на југ пратећи међне линије КП бр. 4978 - пут до тромеђне тачке коју чине поменути пут са КП бр.4439 и 4443, прелази у КП 4443 и долази до тачке бр. 1 (Y: 7578054.85; X: 4753718.62) из које скреће на југоисток и долази у тачку бр. 2 (Y: 7578084.98; X: 4753706.98). Из тачке бр. 2 граница иде на исток, долази у тачку бр. 3 (Y: 7578146.93; X: 4753715.92) која се налази на

западној међној линији к.п. бр. 4978- пут, одакле скреће на југ, при чему пресеца поменути пут, прелази у к.п. бр. 4445 и долази у тачку бр. 4 (Y: 7578164.36; X: 4753629.30), где скреће на исток, долази у тачку бр. 5 (Y: 7578206.04; X: 4753633.95).

Граница из тачке бр. 5 скреће на северо-исток, долази у тачку бр. 6 (Y: 7578224.89; X: 4753717.49) одакле иде на север до тачке бр. 7 (Y: 7578166.81; X: 4753825.41), из које наставља на север, долази до КП бр. 4995 - пут, пресеца га и долази у тремећну тачку коју поменути пут чини са КП бр. 3272 и 3273. Из ове тремећне тачке граница скреће на запад, пратећи северну мећну линију к. п. бр. 4995-пут, долази у тремећну тачку од које је почео опис границе обухвата гробља у КО. Велико Трњане.

Попис катастарских парцела: КП бр. 4978 – пут (део), 4995- пут (део), 4440 – постојеће гробље, 4443 - део и 4445- део КО. Велико Трњане.

Напомена: У случају неслагања бројева катастарских парцела из текстуалног и графичког дела, важе бројеви катастарских парцела из графичких прилога.

1.4. ОБАВЕЗЕ, УСЛОВИ И СМЕРНИЦЕ ИЗ ПЛАНСКИХ ДОКУМЕНАТА ВИШЕГ РЕДА ИЗВОД ИЗ ПРОСТОРНОГ ПЛАНА ГРАДА ЛЕСКОВЦА

Скраћени приказ и оцена постојећег стања

Свако насељено место углавном има своје гробље, сем појединачних изузетака када гробљу у једном месту гравитира неколико насељених места: гробље у Печењевцу (Печењевце, Брејановце и део Живкова), гробље у Горњем Буниброду (Горњи Буниброд, Доњи Буниброд, Жижавица и Бадинце), гробље у Доњем Стопању (Доње Стопање, Горње Стопање, Винарце и насеље Чифлук Мира - део Лесковца), гробље у Бадинцу (Бадинце, Злоћудово, Номаница). Одржавање и уређење градских гробаља је у надлежности ЈКП “Комуналац”, док сеоска гробља немају надлежност јавног сектора. Постојеће грађевинске парцеле задовољавају потребе у великом броју насељених места, али је у знатној мери присутан и проблем неопходних “хитних”

проширења. Готово сва гробља карактерише незадовољавајући начин одржавања. Ниво опремљености свих сеоских гробаља елементима гробљанског уређења и гробљанским грађевинама је изузетно низак.

Основни циљ је доградња и рехабилитација постојеће мреже гробаља. Концепција уређења гробља подразумева задржавање постојећих хуманих гробаља, уз планирање неопходних проширења. У складу са санитарним прописима и прописима о сахрањивању, уредити и опремити сва гробља недостајућим гробљанским грађевинама и елементима гробљанског уређења (капела, стазе, расвета, одмориште са чесмом, клупе за седење, заштитно зеленило, ограда, редовно одржавање и др). Месним заједницама на руралном подручју за опремање, уређење, одржавање и управљање гробљима потребно је обезбедити пружање стручне и техничке помоћи (градско ЈКП или друго лице коме се може поверити одржавање).

Пропозиције просторног развоја -. правила уређења

Хумана гробља - Код формирања нових гробаља, као и код уређења и опремања постојећих гробаља недостајућим гробљанским грађевинама и елементима гробљанског уређења, формирати целине односа: 60% простор за сахрањивање; 40% остали садржаји: заштитно зеленило и остале зелене површине, пешачке стазе, саобраћајнице и паркинзи, комеморативни платои и др. Код формирања простора за сахрањивање предвиђају се: а) гробна места за сахрањивање укопавањем и б) гробнице. Забрањено је надкривање гробне парцеле, као и затварање монтажним и другим грађевинским материјалима. Гробна места могу бити појединачна, породична, породичне гробнице. Комеморативни плато и капелу димензионисати у складу са потребама становништва насељеног места; максимална спратност објекта капеле је П; ката пода приземља мора бити виша у односу на коту терена. У оквиру комплекса предвидети: чесму, јавну расвету, клупе за седење, као и формирање платоа за постављање контејнера за одлагање смећа.

Комплекс гробља ограда се транспарент-

ном оградом са капијом (контролисани улаз); на улазу планирати надстрешницу или објекат за продају цвећа, свећа и сл; паркинг се решава ван ограде комплекса; а високо зеленило уз ограду и на зеленим површинама намењеним за високо растиње у оквиру гробља; на гробним местима дозвољена је садња траве, цвећа и украсног шибља ниског раста.

За проширење постојећих или формирање нових гробаља неопходна је израда ПДР-а. Доградњу, уређење и организацију простора унутар постојећих комплекса по потреби разрађивати Урбанистичким пројектом.

1.5. ОПИС ПОСТОЈЕЋЕГ СТАЊА, НАЧИНА КОРИШЋЕЊА И ОСНОВНИХ ОГРАНИЧЕЊА СА БИЛАНСОМ ПОВРШИНА

Обухват Плана је ван граница грађевинског подручја, а по претежној намени површина издвојене су површине јавне намене и остале намене.

Према **Просторном плану града Лесковца** обухват Плана се налази у јужном делу подручја града Лесковца, у оквиру пољопривредног земљишта. Према рефералној карти Инфраструктурних система је комунална инфраструктура - хумано гробље.

Територија обухвата плана налази се у катастарској општини Велико Трњане, на ободу насељеног места Велико Трњане, у његовом југоисточном делу.

У обухвату Плана, у постојећем стању, налазе се:

- површине јавне намене:
 - постојеће хумано гробље - површина за сахрањивање,
 - делови некатегорисаних путева,
- површине остале намене:
 - пољопривредно земљиште.

Постојеће хумано гробље је површине од 0,8 ха, при чему је 0,3 ха на КП бр. 4440 (цела кат. парцела) чији је ималац права Град Лесковац, и 0,5 ха на делу КП бр. 4443 КО Велико Трњане, чији је ималац права Министарство пољопривреде, шумарства и водопривреде, на основу

јавно доступних података са званичног сајта РС РГЗ-а.

Гробље се састоји од старог гробља, са малим гробним споменицима и новог, у јужном делу, са већим гробним местима и надгробним споменицима. Ортогонални распоред изостаје и прилазне стазе и стазе између гробних места су минималне ширине, нарочито у старијем делу.

У оквиру гробља се налази зграда народног градитељства са тремом и две просторије које су некада служиле као црква-капела и као трпезарија за парастосе. Објекат је лошег бонитета и није у функцији, међутим, има улогу у локалној историји и континуитету места.

Саобраћајне површине су део некатегорисаног пута који повезује гробље са улицом Светог Саве, до улице Николе Тесле (која се поклапа са правцем пружања општинског пута ОП-49 - Горња Јајина - Паликућа - Велико Трњане) и представља везу са државним путем ПА реда број 227 - Лесковац - Стројковце - Мирошевце - Влаسه - Врање - Доњи Стајевац (Вучјански пут). Некатегорисани пут је уписан на КП бр. 4978 КО Велико Трњане (која је на основу јавно доступних података са званичног сајта РС РГЗ-а уписана са врстом земљишта остало, и начином коришћења земљишта под зградом или другим објектом, док је статус објекта - објекат изграђен пре доношења прописа о изградњи, а као ималац права на земљишту и објекту је уписан Град Лесковац, као корисник државне својине). Пут је трасиран правцем северозапад (од улице Светог Саве) према југоистоку, кроз пољопривредно земљиште. Други некатегорисани пут је уписан на КП бр. 4995 КО Велико Трњане (која је на основу јавно доступних података са званичног сајта РС РГЗ-а уписана са врстом земљишта остало, и начином коришћења земљишта под зградом или другим објектом, док је статус објекта - објекат изграђен пре доношења прописа о изградњи, а као ималац права на земљишту и објекту је уписан Град Лесковац, као корисник државне својине). Пут је трасиран правцем југозапад (од некатегорисаног пута на КП бр. 4978 КО Велико Трњане) према југоистоку, кроз пољопривредно и шумско земљиште. Постоји одступање путева у фактичком стању

у односу на катастарско стање, што се може видети на Катастарско-топографском плану, као и на графичком прилогу број 4 – Постојеће стање. Пuteви су без коловозног застора, недовољне ширине за двосмерно кретање возила (од 2,5 m до 3,0 m), у врло лошем стању, јер се користе поред путничких возила за долазак до постојећег гробља и за пролаз пољопривредне механизације, те је дошло до девастације земљишта, тако да су се на терену створиле велике рупе, а такође услед временских прилика. Како је терен са великом денивелацијом (од око 17 m према североистоку) дошло је до тога да се земља стално спира и врши се одрон.

Постојећа инфраструктурна опремљеност

У обухвату Плана постоји изграђена телекомуникациона инфраструктура, док водоводна и канализациона мрежа, енергетска инфраструктура, топловодна и гасоводна мрежа не постоје.

У оквиру саобраћајнице - пута за Пресечину налази се постојећа водоводна мрежа профила ПЕХД Ø160 mm. Постојећа водоводна мрежа је ван обухвата Плана.

Управљање отпадом - насељено место Велико Трњане је у систему управљања комуналним отпадом. Посуде за одношење смећа су контејнери, постављени на јавним површинама у насељеном месту, док их на комплексу гробља нема.

Табела бр. 1- Биланс постојећих намена

Објекти и површине јавне намене	Намена површина	Површина (ha m ²)		%
Објекти и површине јавне намене	Комунални објекти - хумано гробље	79 37	94 72	33,6
	Саобраћајне површине	15 35		6,5
Површина остале намене	Пољопривредно земљиште	1 41 59	1 41 59	59,9
Укупно земљиште			2 36 31	100,0

2. ПЛАНСКИ ДЕО

Код дефинисања правила уређења коришћене су смернице за гробље на грађевинском земљишту у насељу, планског документа вишег реда, уз уважавање специфичности обухваћеног подручја.

Планским решењем стварају се услови за плански развој, одрживо коришћење и дефи-

нисање планског основа за организацију, коришћење, уређење и заштиту хуманих гробља.

Организација простора, заснована на резултатима детаљне анализе постојећих гробља, доноси позитивну трансформацију простора. Постављају се следећи примарни правци развоја: утврђивање критеријума, услова и дефинисање потреба за сахрањивањем наредних двадесет година, затим преиспитивање планских решења важећих планова, спроводљивости и реалности планских решења и утврђивање норматива. У складу са тим постављају се основни циљеви: 1. постојећа гробља потребно је реорганизовати, на местима која нису заузета гробницама формирати стазе или зеленило, понудити оптималну организацију простора; 2. дефинисати опште и посебне услове за уређење, реконструкцију и изградњу оптималног проширења постојећих гробља, укључујући и већу комуналну опремљеност. Доношењем плана омогућиће се реализација на целом подручју и прецизније ће се дефинисати правила уређења и грађења пратећих садржаја у обухвату.

2.1. КОНЦЕПТ ПРОСТОРНОГ РАЗВОЈА

Планом ће бити прописани елементи просторног развоја планског подручја - дефинисањем регулација нових површина за сахрањивање и саобраћајница, као и одређивањем површина остале намене се стварају услови да се парцелацијом конституише статус коришћења земљишта; дефинисањем услова за уређење и правила изградње објеката и површина инфраструктуре до успостављања потребног нивоа инфраструктурне опремљености.

2.1. 1. ПРОСТОРНО ДЕМОГРАФСКА АНАЛИЗА

Према подацима Републичког завода за статистику Србије, по последњем попису становништва по насељима 2022. године, укупан број становника приказан је у табели:

Таб. бр. 2 - Упоредни преглед броја становника 1948, 1953, 1961, 1971, 1981, 1991, 2002, 2011, и 2022. године

Година	1948	1953	1961	1971	1981	1991	2002	2011	2022
Бр стан	954	1040	1027	1078	1126	1095	1013	916	755

Таб. бр. 3 - Подаци Рејубличкој завода за статистику Србије о броју живорођених и умрлих у општини Лесковац, према насељима, за период 2011–2022. године

живорођени 2011-2021.												умрли 2011-2021.												Број становника по попису 2011	Број становника 2022
2011	2012	2013	2014	2015	2016	2017	2018	2019	2020	2021	укупно	2011	2012	2013	2014	2015	2016	2017	2018	2019	2020	2021	укупно		
3	7	9	6	7	7	4	5	6	6	9	69	9	16	11	13	16	15	6	14	13	15	17	145	916	755

Таб. бр. 4 - Природно кретање становништва на основу података Рејубличкој завода за статистику Србије

Назив насеља	Број становника		од пописа 2011 до 2021					Површина насеља(ha)
	2011	број становника 2021	рођени	умрли	просечан бр. сахрана годишње	прирастајод 2011. до 2021.	просечни морталитет	
Велико Трњане	916	755	69	145	13	-101	13,1	940,56

Димензионисање гробља, било да је у питању укупно, дугорочно планирање или једна временска етапа у његовој реализацији, зависи од: броја становника који гравитирају ка предметном гробљу, стопе морталитета, ротационог турнуса, димензија гробних места, система сахрањивања, организације гробних парцела и заступљености специфичних функција на гробљу.

Од различитих метода прорачуна, у нашим условима уобичајена је примена методе Швенкела, по којој се одређује потребни капацитет гробља:

$$\text{Број гробних места: } G = \frac{K}{1000} \times S \times T \times 1.25$$

$$\text{Површина парцеле } PP = G_m \times G$$

$$PP = 6,5 \text{ m}^2 \times G$$

$$\text{Површина гробља } PG = PP + 2/3PP$$

K – стопа морталитета (број умрлих годишње на 1000 становника)

S - броја становника

T – ротациони турнус - како се План односи на 20 година, узима се та вредност

G_m- гробно место

Пп- површина парцеле

Пг- укупна потребна површина гробља (односи се на планирани део за проширење)

Напомена: Све провере временско-просторног капацитета локације треба узети као оријентационе из неколико разлога: у формули фигурише тренутна стопа морталитета, нема података о могућим осцилацијама у наредном временском периоду, као ни пројекције броја становника; као гравитационо подручје узето је максимално претпостављено; димензије гробног места које треба узети у прорачун крећу се од 4,5 - 8,5 m². У израчунавању формуле је уврштена највећа потребна површина и највећи фактори, што уз остале параметре указује да су добијени резултати приближно потребни, а што је на страни строжијих услова за димензионисање.

Постојећа површина за сахрањивање је **0,8 ha**, број становника по последњем попису из 2022. год. је 775, стопа морталитета у промилима износи **13,1**.

1. Швенкелова метода- теоретска примена по подацима са пописа из 2011. год:

$$\text{Број гробних места: } G = \frac{13}{1000} \times 755 \times 1.25 = 12,3$$

$$\text{Површина парцеле } PP = G_m \times G; G_m = 4,5 - 8,5 \text{ m}^2 \text{ у просеку} - 6,5 \text{ m}^2$$

$$PP = 6,5 \text{ m}^2 \times 11,5; PP = 80 \text{ m}^2$$

Површина гробља $PG = PP + 2/3PP$;

$PG = 136 \text{ m}^2/\text{годишње}$;

$PG = 0,35 \text{ ha}/ 20 \text{ година}$

За мању површину парцеле у формули - $PP = Gm \times G$;

$PP = 4,5 \text{ m}^2 \times 12,3$; $PP = 55 \text{ m}^2$

Површина гробља $PG = PP + 2/3PP$;

$PG = 92 \text{ m}^2/\text{годишње}$;

$PG = 0,22 \text{ ha}/ 20 \text{ година}$

Постојећа површина гробља је 0,8 ha. За наредни период од 20 година, поред постојећег гробља, у зависности од метода израчунавања, гробље са свим пратећим елементима би требало да буде на површини од 0,22-0,35 ha, односно укупно комплекс гробља износи 1,02-1,15 ha.

- Ако се узме норматив из ПП-а са $4 \text{ m}^2/\text{становнику}$ – за 775 становника П-3100 m^2 , односно ако је то око 80% од бруто површине укупно би износило **око 0,38 ha за плански период.**

- Као накнадна провера добијених резултата **коришћен је и емпиријски податак о константној годишњој динамици попуњавања гробља за протекли временски период.** Према броју сахрана годишње, према подацима Републичког завода за статистику Србије, у просеку $13 \times (4,5) - 6,5 \text{ m}^2 \times 20$ година, потребно за **20 година 0,12 ha за мању површину гробне парцеле, до 0,17 ha, док би за већу, односно бруто површину износила 0,26 ha за проширење постојећег гробља. По тој методи укупна површина, рачунајући постојеће гробље и проширење, износи 0,97-1,06 ha, врло слично резултату из претходне методе са мањим фактором.**

Осим дугорочног, може се планирати и средњерочно планско раздобље од 10 година, за које би проширење износило од **0,1 - 0,2 ha.** У складу са претходно наведеним претпоставкама, препоручене су 2 фазе даље реализације, са просечним временским трајањем од око 10 година.

2.2. ОПШТА ПРАВИЛА УРЕЂЕЊА И ГРАЂЕЊА ПРОСТОРА

Општа правила која се примењују код из-

градње нових објеката за све намене у обухвату су:

- правила парцелације,
- правила регулације,
- правила изградње и
- правила за уређење грађевинских парцела и ограђивање.

Табела бр. 5 - Општа правила уређења и грађења

Правила парцелације	
Правила за парцелацију јавног грађевинског земљишта	Разграничење јавног грађевинског земљишта од осталог земљишта извршено је утврђивањем граница јавног грађевинског земљишта, коју одређују регулационе линије саобраћајница и осталих јавних површина. Новопланиране грађевинске парцеле јавног грађевинског земљишта формиране су планом.
Правила регулације	
Регулациона линија	Линија која раздваја површину одређене јавне намене од површина предвиђених за друге јавне и остале намене. Дефинисана је графичком прилогу бр. 6 – <i>Регулационо – нивелациони план са аналитичко-геодетским елементима и планом мреже и објеката инфраструктуре</i>
Грађевинска линија	Линија на, изнад и испод површине земље до које је дозвољено грађење основног габарита објекта. Грађевински објекат поставља се предњом фасадом на грађевинску линију, односно унутар простора оивиченог грађевинском линијом. Позиција грађевинских линија плански је дефинисана, а самим тим и позиција објеката на парцелама.
Правила изградње	
Врста и намена објеката који се могу градити	Објекти у функцији гробља за вршење погребних и пратећих делатности и комеморативни плато - опроштајни трг
Класа и намена објеката чија је изградња забрањена	Осим објеката у функцији гробља за вршење погребних и пратећих делатности и комеморативног платоа - опроштајног трга, забрањена је изградња свих других објеката који немају ту намену. Забрањена је изградња објеката на постојећој и планираној јавној површини намењеној заштитном зеленилу и саобраћајној површини, као и на објектима и коридорима постојеће инфраструктуре.
Положај објекта на парцели	Објекти могу бити постављени на грађевинској парцели као слободностојећи, при чему објекат не додирује ни једну линију грађевинске парцеле.

Висина објекта	Висина објекта је растојање од нулте коте објекта до коте венца (највише тачке фасадног платна) и одређује се у односу на фасаду објекта постављену према приступној јавној саобраћајној површини. Нулта која је тачка пресека линије терена и вертикалне осе објекта. За одређивање удаљености од бочне границе парцеле, референтна је висина фасаде окренуте према бочној граници парцеле. Објекти не могу имати подрумске или сутеренске просторије. Релативна висина објекта је она која се одређује према ширини регулације.
Кота приземља објекта	Одређује се у односу на коту нивелете јавног или приступног пута, односно према нултој коти објекта, и то: 1) кота приземља нових објеката на равном терену не може бити нижа од коте нивелете јавног или приступног пута, 2) кота приземља може бити виша од нулте коте највише ½ спратне висине од нулте коте.
Услови за изградњу других објеката на истој грађ. парцели	Осим објеката у функцији гробаља и комеморативни плато забрањена је изградња свих других објеката.
Грађевински елементи објекта	Елементи на нивоу приземља могу прећи грађевинску линију (рачунајући од основног габарита објекта до хоризонталне пројекције испада), и то транспарентне браварске конзолне надстрешнице у зони приземне етаже -2,0 m на целој ширини објекта са висином изнад 3,0 m.
	Испади на објекту (еркери, улазне надстрешнице са и без стубова и сл.) не могу прелазити грађевинску линију више од 1,5 m, односно регулациону линију више од 1,20 m, и то на делу објекта вишем од 3,0 m. Испади на објекту не смеју се градити на растојању мањем од 1,5 m од бочне границе парцеле претежно северне оријентације, односно, 2,5 m од бочне границе парцеле претежно јужне оријентације.
Отворене спољне степенице	Могу се постављати на предњи део објекта ако је грађевинска линија најмање 3,0 m увучена у односу на регулациону линију и ако савлађују висину до 0,9 m. Степенице које савлађују висину преко 0,9 m, изнад површине терена, улазе у габарит објекта. Степенице које се постављају на бочни или задњи део објекта не могу ометати пролаз и друге функције.
Правила за архитектонско обликовање објекта	Архитектонско-грађевинско обликовање објекта треба да буде прилагођено карактеру насеља и усклађено са наменом.
Правила за уређење грађевинских парцела, оградавање и озелењавање	

Услови и начин обезбеђивања приступа парцели и простора за паркирање	Свака новоформирана грађевинска парцела мора имати приступ на јавну саобраћајну површину. Број потребних паркинг места одређује се на основу намене гробаља.
Одводњавање и нивелација	Одводњавање атмосферских вода мора се решити у оквиру грађевинске парцеле на којој се гради објекат; површинске воде са једне грађевинске парцеле не могу се усмеравати према другој парцели. Атмосферске воде одвешће се у слободне зелене површине.
Ограђивање	Ограда се поставља на регулациону линију тако да ограда, стубови ограде и капије буду на грађевинској парцели која се ограђује. Врата и капије не могу се отворати ван регулационе линије.

2.3. КОНЦЕПЦИЈА УРЕЂЕЊА КАРАКТЕРИСТИЧНИХ ЦЕЛИНА ОДРЕЂЕНИХ ПЛАНОМ ПРЕМА ПЛАНСКИМ И ДРУГИМ КАРАКТЕРИСТИКАМА

Подела на зоне у обухвату Плана извршена је према планираној и постојећој намени.

Зона 1 је намењена за површине за јавне намене комуналне инфраструктуре - хумано гробље. Састоји се из подзона: 1a- постојеће гробље, 1b- планирано гробље, 1в - комеморативни плато - опроштајни трг, 1г - пратећи објекти за вршење погребних и пратећих делатности.

Зону 2 чине површине за јавне намене саобраћајне инфраструктуре - приступне саобраћајнице.

Зону 3 чине површине за јавне намене - заштитно зеленило.

Зоне 1, 2 и 3 се налазе унутар грађевинског подручја ван насеља.

Подела на зоне дефинисана је на графичком прилогу бр. 5. Планирана детаљна намена површина.

• **Зона 1 - комунална инфраструктура - хумано гробље:**

➤ **Подзона 1a** постојеће гробље се задржава на КП бр. 4440 и на делу КП бр. 4443 КО Велико Трњане. На старијем делу гробаља су мањи споменици и гробна места. Јужно од њега, на новом делу су парцеле веће, као и надгробни споменици, а присутне су и надстрешнице. Стазе су мештани сами формирали на лицу

места без планирања. Нема ортогоналног распореда, гробна места су насумично постављана. Делови старијих надгробних споменика нису документовани нити проучавани, а могуће је расветлити делове историје овог места. Потребно је да се старији надгробни споменици одржавају уредним и чистим од растиња. Могу се вршити радови у циљу рационализације постојеће површине, и то формирањем стаза на трасама који нису заузети гробницама. Предимензионирана гробна места, у новом делу, се могу користити за породичне гробнице.

- **Подзона 1б** планирано гробље је на КП бр. 4445 КО Велико Трњане на површини 0,36 ha, што задовољава задате параметре и димензионисање гробља по напред датој формули. Планирано проширење је југоисточно од постојећег гробља.
- **Подзона 1в** - комеморативни плато - опрштајни трг на КП бр. 4445 КО Велико Трњане са површином око 290 m² која омогућава смештај две погребне пратеће. Ова површина је правоугаоног облика, на неповољној конфигурацији, тако да је потребно уједначити коту нивелете при реализацији. На платоу се могу наћи стари споменици који су сломљени и дислоцирани, и који треба да се уреде и достојанствено одложе.
- **Подзона 1г** - 1 Намена објекта који је могуће градити је вршење погребних и пратећих делатности уз опрштајни трг. Спратност је П, а оквирна могућа површина је 144 m². (габарит до 12 x12 m).
- **Подзона 1г** - 2- постојећи објекат који се задржава уз обавезну реконструкцију и санацију се враћа у функцију објекта који је намењен за вршење погребних и пратећих делатности.
- Зона 2 - саобраћајна инфраструктура. Задржава се постојећа саобраћајна површина, која се пружа јужно од некатегорисаног пута са парцеле КП бр. 4974 која се надовезује на ОП-49 - Горња Јајина-Паликућа - Велико Трњане, постојеће ширине од око 2,5-3,2m. Планирана саобраћајница подразумева ши-

рење на 5,0 m од дела КП бр. 4445 КО Велико Трњане. Саобраћајница, као прилаз гробљу и пољопривредном засаду наставља на запад где се завршава окретницом од дела КП 4443 и на исток око новопланираног гробља од дела КП бр. 4445 КО Велико Трњане. Паркинг се формира уз постојећу саобраћајницу, која се шири према истоку за 11 возила. У оквиру зоне се може наћи путно зеленило у функцији оплемењавања простора и савладавања висинске разлике.

- Зона 3 заштитне зелене површине се планирају на КП бр. 4443 и КП бр. 4445 и КО Велико Трњане, од парцела гробља према граници обухвата Плана.

2.4. ДЕТАЉНА НАМЕНА ПОВРШИНА И ОБЈЕКТА И МОГУЋИХ КОМПАТИБИЛНИХ НАМЕНА, СА БИЛАНСОМ ПОВРШИНА

У обухвату плана дефинисана је:

- детаљна намена;
- компатибилне намене детаљној намени;
- намене објекта чија је изградња забрањена у оквиру детаљне намене.

Детаљна намена је преовлађујућа (основна) намена дефинисана графичким прилогом бр. 5. Планирана детаљна намена површина.

Компатибилне намене детаљној намени могу се наћи у оквиру преовлађујуће намене, под условом да делатност не угрожава преовлађујућу намену, јавни интерес и животну средину.

Компатибилне намене у оквиру детаљне намене, не могу бити и 100% заступљене на појединачној грађевинској парцели, док се за изградњу примењују правила уређења и грађења дефинисана за детаљну намену.

Забрањена је изградња свих осталих објеката који нису компатибилни са детаљном наменом.

Није дозвољена је трансформација/промена детаљне намене плана у компатибилну намену. У табели је дат однос детаљних и компатибилних намена

Табела бр.6 - Однос детаљне и комуналне намене

		Гробље -	Гробље - пратећи објекти	Саобраћајнице	Зеленило
ДЕТАЉНА НАМЕНА	Гробље	+	+	+	+
	Гробље - пратећи објекти	+	+	+	+
	Саобраћајнице	-	-	+	+
	Зеленило	-	-	+	+

Табела бр.7- Биланс површина планираних намена површина

	Намена површина- зонирано	Површина (ha m 2)	%
Објекти и површине јавне намене	Комунални објекти - хумано гробље са пратећим објектима	1 19 77	50,7
	Јавно зеленило	49 08	20,8
	Саобраћајне површине	67 46	28,5
Укупно земљиште		2 36 31	100,0

2.5. УРБАНИСТИЧКИ И ДРУГИ УСЛОВИ ЗА УРЕЂЕЊЕ И ИЗГРАДЊУ ПОВРШИНА И ОБЈЕКТА ЈАВНЕ НАМЕНЕ И МРЕЖЕ САОБРАЋАЈНЕ И ДРУГЕ ИНФРАСТРУКТУРЕ

Планиране површине јавне намене представљају простор одређен планским документом за уређење или изградњу објеката јавне намене или јавних површина за које је предвиђено утврђивање јавног интереса у складу са посебним законом. Јавну површину у Плану чине: гробље, јавно зеленило и саобраћајнице са инфраструктуром.

За површине и објекте јавне намене дефинишу се општа правила и посебна правила по зонама.

Општа правила важе за јавне намене у обухвату Плана и чине их: правила парцелације, правила регулације и правила изградње.

2.5.1. ОПШТА ПРАВИЛА ЗА УРЕЂЕЊЕ И ИЗГРАДЊУ ПОВРШИНА И ОБЈЕКТА ЈАВНЕ НАМЕНЕ- ГРОБЉЕ

Основни концепт организације и обликовања целине наглашен је изразито архитектон-

ским карактером. То конкретно значи да је однос површина за сахрањивање према осталим садржајима 60:40%. Ова функционална подела се састоји од следећих односа: 60% намењено гробним местима, а преостало чине: објекти за вршење погребних и пратећих делатности; заштитно зеленило; пешачке стазе; опроштајни трг. Потребно је да су све функције у оквиру комплекса добро повезане. За проширење гробаља треба тежити пејзажно организованом гробљу, са подизањем зелених заштитних појасева, због карактера сеоских гробаља, њихових положаја, формирања неопходних саобраћајних веза и других неопходних садржаја.

- Сви параметри су оквирни и у складу са нормативима.
- Гробље се састоји од површине за сахрањивање и приступне површине која је величином и опремљеношћу у складу са величином површине за сахрањивање. Минимум комуналне опремљености гробља представља саобраћајни прилаз са паркинг простором, уређене парцеле са стазама између, по прописима обележена гробна места, капела потребних капацитета, са инфраструктурним прикључцима, комеморативни плато, чесма са решеним одвођењем употребљене воде и одвођењем површинске воде са платоа и сл.
- Код утврђивања површине за потребе гробља треба рачунати на бруто и нето површину гробља. Нето површина гроба је парцела гробног места (гроба). Бруто површина гроба је нето површина гробног места увећана за размак између гробних места.
- Према величини по класификацији, ово је мало гробље (до 5 ha), сходно томе се димензионишу пратећи елементи уређења и дефинишу минималне потребне површине пратећих објеката и опроштајног трга.

2.5.1.1. Критеријуми које испуњавају проширења гробља према прописима:

- сагледавање гравитационих подручја, односно близина насељеног места, уз добру саобраћајну повезаност;

- земљиште са повољним педолошким саставом - оцедитост, прозрачност, стабилност, рас-

треситост и изван подручја шума;

- изван токова подземних и надземних вода;
- минимална удаљеност од намене становање, конкретно од грађевинских парцела на којој је изграђен објекат, или је дозвољено градити објекат, је минимално 10 m, под условом да се на гробљу осигура појас зеленила минималне ширине 5 m. Изузетак су затечене намене;
- могућност етапне реализације;
- могућност прикључивања на мрежу техничке инфраструктуре;
- могућност обезбеђивања појаса зеленила;

Код даље анализе, уређивања и проширења постојећих, треба поштовати следеће нормативе:

- код уређивања површина за сахрањивање, просечно се рачуна двогробно место.
- ротациони турнус износи 20 година.

2.5.1.2. Општа правила уређења и грађења површине за сахрањивање

Гробље чине површине за сахрањивање - гробна поља и стазе, комеморативни плато - опрштајни трг, објекти за вршење погребних и пратећих делатности и зеленило.

1) Гробна поља

Површина за сахрањивање је подељена на гробна поља у којима се предвиђа сахрањивање у гробном месту. Гробна поља чине низови гробних места. Није дозвољено ограђивање гробних поља. Свако поље мора да има директан приступ пешачким стазама и/или приступним саобраћајницама. Број гробних места у гробном пољу, зависи искључиво од потребе и захтева корисника у зависности од типа гробног места.

У комплексу гробља остављена је могућност да унутар сваке парцеле за сахрањивање буде другачији начин организовања сахрањивања, са класичним гробним местима, са гробним местима различите националне и верске оријентације. За посебна гробља могу да буду одвојена одређена поља. Због рационалнијег коришћења и једноставнијег попуњавања гробна поља нису подељена према типу сахрањивања. У појединачним пољима је могуће више типова сахра-

њивања и то у зависности од потреба. Највећа потреба досад исказана, је за гробним местима за класичан, земљани укоп за двојна места. Препоручен је ортогоналан распоред гробних места ради оптималне искоришћености земљишта, уз једноставније обележавање на терену и истовремено максимално озелењавање међупростора. Овде велику улогу игра и конфигурација, тако да су величине и положаји поља условљени падом терена. Могуће је каскадно формирање гробних поља.

2) Гробна места

Основни елемент садржаја гробља, односно гробних поља, је гробно место, које функционално представља место за укоп. Однос двоструких, једноструких, троструких или четвороструких гробних места планира се у приближном односу од 75-80% за двоструко гробно место, за једноструко гробно место од 8-10%, за троструко, или четвороструко гробно место од 12-15%.

- Димензије гробног места условљене су његовом типологијом.

Породична гробна места за сахрањивање две особе, као најчешћи вид сахрањивања су димензија 2,0x 2,4 m,

- за једно умрло лице је 1,1x2,4 m,
- за три умрла лица је 2,9x2,4 m,
- за четири умрла лица је 3,8x2,4 m,

Ширина бетонских прилазних стаза је 1,2-1,5 m, што чини и размак између гробних редова, а растојање између гробних места (бочни размак) је 0,5 m (мин). Бруто димензија гробнице повећава се за 10-15cm, на све три стране од спољне ивице зида. На страни где је споменик, повећање је до 30 cm.

Габарит гробног места - гробнице са стазама износи:

- двојна гробна места- модулarna мера износи 2,2 x 2,7 m ((2,0+2x0,1) x (2,4+2x0,15)) m, односно са стазама **2,7x 3,9 m** (2,2+0,5) x (2,7+1,2).

- појединачна гробна места- модулarna мера износи 1,3 x 2,7m ((1,1+2x0,1) x (2,4+2x0,15)) m, односно са стазама **1,8x 3,9m** (1,3+0,5) x (2,7+1,2).

- тројна гробна места- модуларна мера износи **3,1 x 2,7m** ($(2,9+2x0,1) \times (2,4+2x0,15)$)m, односно са стазама **3,6x 3,9 m** ($(3,1+0,5) \times (2,7+1,2)$).

- за четири умрла лица износи **5 x 2,7m** ($(4,8+2x0,1) \times (2,4+2x0,15)$)m, односно са стазама **5,5x 3,9 m** ($(5+0,5) \times (2,7+1,2)$).

- Гробна места за класичан укоп се могу обрадити са поклопном надгробном плочом или као уређена травната површина, као и површина прекривена ситним туцаником.

- Дозвољено је постављање свих врста надгробних плоча и споменика, уз поштовање традиционалних начина обележавања гробова. Надгробни споменици се раде од камена на одговарајућем постољу. Постављање надгробних споменика и верских обележја је дозвољено, али није обавезно. Ширина надгробног споменика је условљена типом гробног места за појединачна гробна места је 60cm, а за двојна гробна места су до 120 cm. Препорука је да висина не буде већа од 1,0 m изнад гробне плоче, односно 1,20 m од коте терена (максимално до 1,50 m).

- На простору за сахрањивање није дозвољена изградња било каквих других објеката (мале капеле и сл.), као ни надстрешница над гробним местима. Поред гробних места дозвољено је постављање једино клупа за одмор и ограднице.

- Гробнице морају бити изграђене од водонепропусног бетона;

- Минимална дубина гроба до горње ивице ковчега износи 1,0m, тако да се укупна дубина укопавања за класичан укоп, дефинише на 1,6 - 1,9m у односу на коту терена, односно минимално 0,5 m изнад највише коте подземне воде.

- Дубина гробног места је у земљаним гробовима је најмање 180 cm;

- Код земљаних гробова треба осигурати најмање 0,80 метара земље изнад ковчега;

- Гробна парцела може бити ограђена ниском транспарентном оградом максималне висине до 0,6m.

- Гробна места су оријентисана у правцу исток-запад, са сугерисаним дозвољеним одступањем у правцу исток-југоисток и исток-се-

вероисток, како би се диспозиција гробних места прилагодила верском концепту сахрањивања различитих вероисповести.

- Свако гробно место мора имати непосредан приступ на пешачку комуникацију.

- Гробне стазе су пролазне, без слепих завршетака. Приступне стазе су ширине 1,2-1,5 m, минимална ширина је 0,5 m.

- Стазе могу бити пошљунчане или посуте ситним туцаником, или поплочане растер елементима од бетонских или каменних плоча.

- Дозвољава се други укоп након 20 година (ротациони турнус) у два нивоа подземно

- За уређење постојећих гробаља са проширењем потребно је урадити детаљну разраду кроз Пројектну документацију према потребама које ће дефинисати Месна заједница. Могу се радити појединачни пројекти, за свако гробље посебно или за више њих одједном. За потребе израде техничке документације, потребно је геодетски снимак постојећих гробних места, стазе и друго. Предлажу се културолошка истраживања, у циљу заштите вредних надгробних споменика и обележја.

- Распоред гробних места и редослед попуњавања одређује управљач гробља- месна заједница и/или надлежна институција којој је поверена та делатност. Обавеза надлежне институције, је поред уређења и одржавања простора за сахрањивање, обавезно обележавања гробних поља, као и вођење евиденције гробних места

- Гробна места су у модуларном систему гробних поља и треба да имају своју ознаку у оквиру гробља.

2.5.1.3. Општа правила уређења зеленила, постављања урбаног мобилијара, управљања отпадом и мера заштите на гробљу

1) Зеленило

Зеленило је компатибилна делатност на гробљу, при чему гробље мора имати зелене површине које износе бар 10% површине планираног гробља.

Пожељно је очувати постојећу вегетацију, која се уз мање корекције и даљу негу и одр-

жавање задржава. Зелене површине око улаза и комеморативног трга решити на начин парковског уређења, наглашавајући коришћењем биљних врста: полеглих четинара, декоративног шибља и нижих лишћара и четинара. Осим заштитне функције - баријере према другим наменама, ово зеленило треба да испуни и критеријуме функционалности, достојанства и мира амбијента.

Површине у оквиру гробних поља и непосредно окружење гробних места партерно уредити са нижом декоративном вегетацијом, травнатим површинама и сезонским цветним садним материјалом.

У оквиру саобраћајних површина се може наћи путно зеленило у функцији повећања декоративности простора и савладавања неуједначене конфигурације. Ту се могу наћи травњаци, али и дрворедна стабла, уколико има просторних могућности.

2) Урбани мобилијар

Под урбаним мобилијаром подразумева се следећа опрема: табла за оглашавање, чесме за воду, одморишта са клупама за одмор, површине са корпама за отпатке и смештај контејнера за прикупљање отпада.

Табла за оглашавање се поставља уз улаз, главну стазу или поред објекта. На њој се могу наћи план гробља и остале ознаке, које се постављају на самосталну носиву конструкцију, уз поштовање услова стабилности. Ознаке гробних поља су потребне у фазама даљег проширења.

Јавне чесме, као изузетно важан елемент за функционисање ове врсте комуналних објеката, планиране су у делу за сахрањивање уз правце кретања, или на местима укрштања интерних пешачких саобраћајница и уз објекат, тако да буду приступачне свим деловима планираног комплекса. Планирани положај дат је оријентационо и приказан на графичком прилогу.

На комплексу гробља одморишта су осмишљена као проширења уз стазе, где су клупе за одмор и корпе за отпад, тако да својом позицијом не ометају нормалан пешачки ток, а за њихово уређење препоручују се природни ма-

теријали (камен, дрво и остало).

3) Услови и мере заштите на простору гробља односе се на:

- уређивање, одржавање и опремање простора за сахрањивање,

- уређивање и одржавање објеката за обављање погребних услуга,

- уређивање и одржавање путева и стаза унутар гробља, одржавање зеленила, јавне расвете, чистоће и других послова који су у вези са уређивањем и одржавањем гробља и одржавањем гробних места и надгробних обележја.

2.5.1.4. Општа правила грађења за оградавање комплекса гробља

Гробље може бити оградено, а по потреби и чувано. Ограда се поставља око целог комплекса гробља, са једним или два улаза/излаза, како би се лакше контролисао приступ. Оградавање има за циљ очување јединствености гробног простора, као и онемогућавање недозвољеног улаза и пролаз животиња преко гробних површина. Улазна капија за пешачки и привремени колски приступ се отвара искључиво према унутрашњости комплекса гробља. Зидане и друге врсте ограда постављају се на регулациону линију, тако да ограда, стубови оgrade и капије буду на грађевинској парцели која се оградајује. Врата и капије на уличној огради не могу се отворати ван регулационе линије. Положај прилазних путева и улаза у гробље приказан је на графичком прилогу.

Ограда се формира као зидана ограда до висине од 0,9 m рачунајући од коте тротоара, или транспарентна ограда до висине од 1,4 m, или као комбинована код које висина подзида у који се анкерује конструкција од челичних цеви која носи мрежу, минималне висине је 0,4 m, а укупна висина оgrade је 1,4 m. Пожељно је да уз транспарентну буде и жива ограда, чија је висина такође до 1,4 m.

2.5.2. Општа правила уређења и грађења објеката и површина у функцији гробља

На гробљима поред површине за сахрањивање, на тачно одређеним површинама се планира објекат намењен погребним и пратећим делатностима и комеморативни плато - опроштајни

трг са отвореним и/или затвореним опроштајним простором. Објекат и припадајући простори гробља су: опроштајне просторије (капела и помоћне просторије), администрација, радни и службени део, комерцијалне услуге и сл. Трг за испраћај је простор за окупљање грађана при испраћају умрлих, поред кога се налазе комеморативно-административни и остали пратећи објекти везани за испраћај. Постојећи објекат на КП др. 4440 КО Велико Трњане се задржава уз потребне мере санације, задржавајући своју улогу. Главни улаз на трг је са приступне саобраћајнице.

2.5.2.1. Општа правила грађења за објекте за вршење погребних и пратећих делатности

Претежна намена: објекти за вршење погребних и пратећих делатности.

У оквиру објекта могу се планирати капеле, меморијални део за обављање обреда, сала за комеморацију и опело, расхладна комора и пратећи садржаји. Дата је могућност обављања обреда и церемонија за друге вероисповести и друге националне мањине, осим већинске православне популације.

Компатибилне намене: административне намене - службени део: канцеларија, управа, архива, итд; **комерцијалне делатности** - продаја венаца, цвећа, свећа и слично; као и економско-технички део - просторија за припрему покојника, радионица, гардероба, остава за алат и опрему, гаража, пратеће просторије и др.

Препорука је да оријентација објекта буде на следећи начин: део са капелом, меморијалним делом за обављање обреда буде према опроштајном тргу.

Планом се не условљавају параметри: максимални индекс заузетости и индекс изграђености парцеле, већ само максимална површина објеката, у свему према пропозицијама за дату намену, које су садржане у плану вишег реда.

Максимално дозвољена спратност је II (приземље), максималне коте слемена до 4,7 m.

Грађевинске линије горњих етажа (висина макс. 3,0 m од коте терена), као и испади на

објекту (еркери, улазне надстрешнице са и без стубова, надстрешнице и сл.) могу да прелазе грађевинску линију према регулационој линији до 1,6 m у оквиру сопствене парцеле.

Кота приземља објекта одређује се у односу на коту тротоара тако да кота приземља нових објеката не може бити нижа од коте нивелете јавног или приступног пута, односно тротоара; кота приземља може бити максимално 0,20 m виша од коте терена; кота приземља може бити виша од нулте коте највише $\frac{1}{2}$ спратне висине од нулте коте; за објекте на стрмом терену са нагибом од улице (наниже), када је нулта кота нижа од коте нивелете јавног пута, кота приземља може бити нижа од нулте коте највише $\frac{1}{2}$ спратне висине.

Није дозвољена изградња подрумских или сутеренских просторија.

Постојећи објекат за вршење погребних и пратећих делатности се задржава у постојећем габариту и волумену. На објекту или делу објекта у зони грађења могуће су следеће интервенције на постојећем објекту: реконструкција, адаптација, санација, уз поштовање правила грађења утврђених овим планом, доградња по вертикали и хоризонтално ниједозвољена.

Фазност изградње: Није могућа фазна изградња објекта.

2.5.2.2. Општа правила грађења за комеморативни плато - опроштајни трг

Опроштајни трг је планиран за окупљање испред објеката за вршење погребних и обредних делатности. У архитектонском смислу, трг је потребно планирати од материјала и застора прилагођених амбијенту и карактеру простора (асфалт – бетон, бехатон и дуге плоче, гранитне коцке и слично) са адекватним осветљењем. Сви примењени материјали треба да омогуће безбедно кретање пешака у свим временским условима, отицање површинских вода уз примену одговарајућих падова, као и лако одржавање. Могуће је постављање трема или надстрешнице на делу површине или на целом тргу. Није предвиђено ограђивање трга.

Уз објекат у делу трга предвиђа се део за смештај старијих надгробних споменика који су

поломљени и дислоцирани. Простор на коме ће се одлагати сви споменици је доступан и довољно велики да се надгробни споменици могу достојанствено одлагати и да буду доступни будућим истраживачима и потомцима.

2.5.2.3. Општа правила грађења за паркинг

Паркирање је омогућено тако да је паркинг простор планиран у оквиру комплекса гробља. Прилаз паркинг местима је омогућен директно са јавне саобраћајнице. Димензије паркинг места за путнички аутомобил произилазе из услова маневрисања возила и потребе за приступом пешака од/до возила и отварањем врата, као и услова за обезбеђење довољног простора за највећи број европских типова путничких аутомобила. Нормална ширина паркинг модула је 2,50 m, а дужина 5,00 m. Паркирање је управно на саобраћајници.

Паркинг за потребе гробља у складу са посебним прописима 11 паркинг места/ха.

2.5.3. Општа правила за уређење површина јавне намене - заштно зеленило

Планирано је заштитно зеленило око гробља као буфер зона између гробља и других намена. Главна функција је заштитна - визуелна препрека, смањење неповољних услова микросредине, ублажавање доминантних ветрова. Дозвољено је уметање нових садржаја у смислу уређења, као што су формирање платоа и стаза са клупама за седење, и другим урбаним мобилијаром. Заштитно зеленило се уклапа у рубну сеоску зону и планира се у природном - слободном стилу са масивом од високог дрвећа по рубовима. У зависности од ширине саме зоне, дрворед високих лишћара може бити са местимичним продувним и визуелним продорима. Заштитна зона мора бити најмање 5,0 m ширине, односно два до три реда високих лишћара и четинара са спратом жбуња. Треба избегавати инвазивне и алергене врсте, обавеза је коришћење аутохтоних врста.

Код изградње нових јавних зелених површина потребна је израда одговарајуће пројектне документације упоредо са израдом техничке документације формирања површина за сахрањивање. Приликом израде нових решења треба

поштовати постојећу вегетацију, нивелациона решења ускладити са конфигурацијом терена и са трасама подземних инсталација, у складу са важећим техничким прописима.

2.5.4. Правила за уређење и изградњу површина и објеката саобраћајне и остале инфраструктуре

2.5.4.1. Саобраћајна инфраструктура – јавне саобраћајнице ван комплекса гробља

Јавне саобраћајнице ван комплекса гробља чини главну везу комплекса гробља са насељеним местом. Планом предвиђена траса колског саобраћаја задовољиће све саобраћајне потребе корисника предметног простора.

Јавна саобраћајница је планирана за двосмерни саобраћај са ширином коловоза од 5,00 m. Планирани радијус кривина у раскрсници јавне саобраћајнице са некатегорисаним путем је формиран тако да се омогући несметано кретање меродавног возила.

У граници плана саобраћајнице су просторно дефинисани основни елементи хоризонталне пројекције и регулације. Осе саобраћајница дефинисане су координатама темена у државном координатном систему и радијусима кривина. Сви елементи попречног профила саобраћајних површина који се мађусобно функционално разликују одвојити одговарајућим елементима визуелно и нивелационо. Ради безбедног одвијања саобраћаја, нарочито на раскрсницама, предвиђена је одговарајућа сигнализација.

Бицикличке стазе нису планиране. За кретање пешака користиће се коловоз и пешачке стазе унутар површина хуманог гробља.

Правила за њрилаз њарцелама које се наслањају на јавну саобраћајницу, а са намењом њородично сѡановање

На јавну саобраћајницу се наслањају три парцеле на којима су изграђени породично-стамбени објекти, како главни објекти, тако и помоћни објекти који су у функцији главног објекта. То су КП бр. 3273, 3274 и 4439 КО Велико Трњане (КП бр. 3274 и 4439 КО Велико Трњане се наслањају и на улицу Светог Саве). Сходно томе, услови за прилаз парцелама су такви да се дозвољава се један колско-пешачки прилаз ши-

рине 5,50 m, за двосмерно кретање возила, док је максимална ширина 3,0 m, код једносмерног кретања возила.

Правила за изградњу саобраћајница

регулационе линије и осовине саобраћајница представљају основне елементе за дефинисање мреже саобраћајница;

- коловозну конструкцију димензионисати према меродавном саобраћајном оптерећењу, у складу са важећим стандардима и нормативима, законском регулативом и другим пратећим прописима;
- приликом пројектовања, коловозну конструкцију ових саобраћајница треба утврдити сходно рангу саобраћајнице, функцији саобраћајнице, оптерећењу, као и структури возила која ће се њима кретати. Коловозни застор треба да буде у функцији саобраћајнице, подужних и попречних нагиба, као и начина одводњавања застора;
- приликом пројектовања користити и податке о: климатско - хидролошким условима, носивости материјала постелице и других елемената коловозне конструкције;
- пројектовању нових деоница или нових коловозних трака, нивелету висински поставити тако да се прилагоди постојећим саобраћајним површинама;
- пројектну документацију саобраћајница радити у складу са законском регулативом и стандардима;
- у регулационим профилима планираних улица могуће је предвидети уличну расвету у континуитету;
- у планираном габариту могуће је формирати зелене појасе (путно зеленило – траке, дрвореде, сл.);
- при пројектовању и реализацији свих јавних објеката и површина применити Правилник о техничким стандардима планирања, пројектовања и изградње објеката којима се осигурава несметано кретање и приступ особама са инвалидитетом, деци и старим особама („Службени гласник Републике Србије“, бр. 22/2015);

- приликом израде пројектне документације могуће је вршити корекције геометријских елемената саобраћајница унутар планираних попречних профила, а у циљу побољшања услова саобраћаја.

Нивелационо решење свих саобраћајних површина прилагодити терену у највећој могућој мери и тако га обликовати како би одводњавање површинских вода било што лакше. Даје се могућност корекција нивелете кроз израду техничке документације (планом су дате оквирне висине завршног коловозног застора на карактеристичним местима планираних саобраћајних површина).

Услови за праћење њаркинџ њросџора

Како је већ горе напоменуто, паркирање на коловозу јавних саобраћајница на простору плана није дозвољено. Прилаз планираним паркинг местима је омогућен директно са јавне саобраћајнице. Димензије паркинг места за путнички аутомобил произилазе из услова маневрисања возила и потребе за приступом пешака од/до возила и отварањем врата, као и из услова за обезбеђење довољног простора за највећи број европских типова путничких аутомобила. Нормална ширина паркинг модула је 2,50 m, а дужина 5,00 m. Паркирање је планирано као управно на саобраћајници. Паркинг за потребе гробља у складу с посебним прописима, је 11 паркинг места/ха.

Од укупног броја планираних паркинг места дефинисано је једно паркинг место за кретање и приступ особама са инвалидитетом, деци и старим особама.

Услови за укрьшџање и њаралелно вођење линијске инфрасџрукџуре

Линијска инфраструктура која се укрьшта и паралелно води у/са јавним путем, може се планирати и пројектовати уз испуњење следећих општих услова:

- техничка документација мора бити пројектована тако да предметна инфраструктура не угрожава стабилност пута и обезбеђује минимум услова за несметано одвијање саобраћаја;
- усагласити трасу предметне инфраструкту-

ре са ширином саобраћајнице, а у складу са прописима који непосредно или посредно регулишу ову област, као и са положајем у планском документу, уколико је саобраћајница у обухвату урбанистичког плана;

- траса предметне инсталације мора се пројектно усагласити са постојећом инфраструктуром постављеном у габариту пута, а на основу извода из катастра подземних водова или прибављеног положаја вода од надлежног имаоца јавног овлашћења;
- инфраструктура се полаже на дубини минимално 0,80 m од нивелете саобраћајнице до коте врха цеви;
- на деоницама које захтевају веће дубине, због укрштања, предвидети веће дубине са појачаном електричном и механичком заштитом;
- укрштање инсталација са саобраћајницама пројектовати под углом од 90° уколико техничке могућности дозвољавају;

2.5.4.2. Водоснабдевање

Имајући у виду постојеће стање, као и потребе водоснабдевања објеката за вршење погребних и обредних делатности, планира се изградња водоводне мреже профила Ø40 mm у дужини од око 130 m. Планирана водоводна мрежа повезаће се на постојећу водоводну мрежу профила ПЕХД Ø160 mm, према техничким условима ЈКП “Водовод” Лесковац.

Планирана водоводна мрежа профила Ø40 mm сместиће се у новопланирану саобраћајницу, која служи као прилазна саобраћајница до комплекса гробља.

Прикључење објеката за вршење погребних и обредних делатности, односно јавне чесме на платоу испред наведених објеката, извршиће се на планирану водоводну мрежу профила Ø40 mm према техничким условима ЈКП “Водовод” Лесковац.

У обухвату Плана у саобраћајници северно од комплекса гробља планирана је изградња водоводне мреже профила Ø200 mm, довод до новопланираног резервоара у Великом Трњану, како је то дато у графичком прилогу. Новопланирани резервоар је ван обухвата Плана.

Траса планираног водовода дата је у графичком прилогу бр. 6 – Регулационо - нивелациони план са аналитичко-геодетским елементима и планом мреже и објеката инфраструктуре.

Правила грађења

Минимална дубина укопавања цевовода је 1,0 m ради заштите од мраза.

Притисак у мрежи мора бити у границама минималних и максималних прописаних притисака.

На траси водовода не дозвољава се изградња објеката, на 2,50 m обострано од водоводне мреже, осим објеката водоснабдевања.

Димензије планираних водовода одредити на основу хидрауличког прорачуна.

Избор врста цеви одредиће се техно-економском анализом у складу са важећим санитарним прописима. Не препоручује се употреба салонитних цеви.

Прелази цевовода испод саобраћајница извешће се са неопходном механичком заштитом.

На местима скретања цевовода предвидети бетонске анкер блокове.

Цеви се полажу на слој песка минималне дебљине 10 cm. Цеви се облажу песком и затрпавају такође песком до минимум 10 cm над темном цеви. Затрпавање рова до коте терена врши се шљунком у делу саобраћајнице или пробраним материјалом из ископа ван саобраћајнице.

При пројектовању и извођењу мора се водити рачуна о међусобном, како вертикалном, тако и хоризонталном одстојању појединих инсталација.

Међусобно хоризонтално одстојање паралелног водовода и канализације у нивоу је минимум 1,50 m, ако је пречник водовода мањи од Ø200 mm или минимум 3,00 m, ако је пречник водовода већи или једнак Ø200 mm.

Код укрштања водовода и канализације међусобно одстојање треба обезбедити минимум 0,40 m у случају да је водовод изнад канализације.

Техничке услове и начин прикључења ново-пројектованих водоводних линија као и прикључење појединих стамбених објеката, одређује надлежна комунална организација.

Све инфраструктурне мреже морају се међу-

собно ускладити и штитити једна од друге.

На делу трасе где постоје подземне инсталације (телефонски и високонапонски каблови), при ископу рова за постављање цевовода, као и при затрпавању рова земљом од ископа, потребно је обратити пажњу да се постојеће подземне инсталације не оштете.

Одвођење комуналних и атмосферских вода

На подручју Плана јављају се комуналне отпадне воде из објекта у комплексу гробља и атмосферске воде. Обзиром на постојеће стање, а имајући у виду да се на овом простору не планира изградња канализационе мреже за одвођење отпадних вода, комуналне отпадне воде се одводе у водонепропусну септичку јаму затвореног типа.

Димензије водонепропусне септичке јаме за прихват комуналних отпадних вода су 3,00 x 3,00 m.

Зауљене атмосферске воде са паркинг простора се прихватају линијским сливним решеткама и одводе до сепаратора масти и уља, без могућности процеђивања у подземље, резливања по зеленим површинама или директног упуштања у реципијент. Зауљене отпадне воде имају примарни третман на сепаратору масти и уља пре упуштања у крајњи реципијент.

Имајући у виду да на овом подручју не постоји канализациона мрежа за одвођење атмосферских вода, зауљене отпадне воде са паркинг простора ће се након третмана у сепаратору масти и уља одвести у водонепропусну септичку јаму. Димензије ове септичке јаме и цевне везе од планиране линијске сливне решетке код паркинг простора до ње дефинисаће се техничком документацијом у складу са стандардима и нормативима за ову врсту објеката.

Положај септичких јама и сепаратора масти и уља дат је у графичком прилогу.

Правила грађења

Септичка јама је водонепропустна од армираног бетона.

Техничком документацијом се на основу прорачуна дефинишу сви елементи, дебљина зидова и плоча (горње и доње), положај отвора

за пражњење и вентилацију, пењалице за силаз у јаму у случају неке интервенције и др. све у складу са стандардима и нормативима за ту врсту објеката.

Цевна веза објекта у комплексу гробља и септичке јаме за прихват комуналних отпадних вода такође ће се дефинисати техничком документацијом.

2.5.4.3. Електроенергетска инфраструктура

Према условима издатим од Електромреже Србије а.д. Београд, број 130-УТД-003-1077/2024-002 од 19.09.2024. и Електродистрибуције Србије д.о.о. Београд, огранак Лесковац, број 2541200-А.10.02.-491269/1-24, на подручју обухваћеним ПДР-ом не постоје изграђени електроенергетски објекти и није планирана њихова изградња.

У случају потребе за прикључење објекта на НН мрежу или изградњу јавне расвете у комплексу гробља неопходно је да инвеститор од надлежних институција обезбеди сву потребну документацију, сагласности и техничке услове за дефинисање начина прикључења.

2.5.4.4. Телекомуникациона инфраструктура

Према условима издатим од Телекома Србија а.д., број Д211-411311/2-2024 од 25.09.2024. на подручју обухваћеним ПДР-ом у постојећим и планираним саобраћајницама у оквиру регулације предвиђа се полагање подземних бакарних или оптичких каблова и тамо где нису приказане у графичком прилогу, а има се потребе за њима. У прелазима саобраћајница предвиђа се полагање телекомуникационих канализационих пластичних цеви код сваке раскрснице и прикључка путева.

2.5.4.5. Комунална инфраструктура - управљање отпадом

Систем управљања комуналним отпадом је установљен контејнерским прикупљањем комуналног отпада, као јединствен за цело подручје града Лесковца, са организованим одлагањем на регионалну санитарну депонију "Жељковац".

На одређеној локацији код паркинга пред-

виђено је постављање судова за примарно сакупљање отпада, контејнера, при чему се води рачуна о уједначеној доступности. Уз гробна поља, према потребама интерне организације гробља, поставиће се корпе за отпад, али тако да покривају радијус од око 50 m. Према потреби могуће је формирати простор за одлагање отпада привременог карактера (суво цвеће, венци и остали биоразградиви отпад) и лоцирати га уз заштитну зону зеленила, по ободу гробља. Површине за постављање контејнера су бетонирани платои, који могу бити и ограђени живом оградом. Локације одлагалишта отпада су означене на графичким прилозима. Постављање судова (контејнера, корпи) за сакупљање отпада, реализоваће се уз поштовање принципа примарне селекције отпада, оне нису означене на графичким прилозима.

2.5.4.6. Обновљиви извори енергије

У области обновљивих извора енергије могуће је користити енергију сунца. Дозвољено је постављање соларних колектора и фотонапонских панела на кровове објеката. Препоручује се што већа употреба изолационих елемената приликом изградње објеката ради смањења потрошње енергије и повећања енергетске ефикасности.

2.5.5. Водно земљиште

Обухват плана са источне стране тангира безимени поток, леву притоку Дулиног потока, који нема своју катастарску парцелу. Предметни водоток је вода II реда и на предметној локацији корито потока није уређено. На катастарским парцелама на којима се планира уређење простора за хумано гробље, не постоји парцела у административном смислу којом овај поток протиче, већ само плитка долина, која сходно

Закону о водама представља водно земљиште. Из тог разлога је, као и према сугестијама Јавног водопривредног предузећа „Србијаводе” Београд, Водопривредног центра „Морава” Ниш, дописа број 2816/1 од 20.03.2025. године и број 6303/1 од 17.04.2025. године, у План увршћена граница водног земљишта. Водно земљиште је у ширини од 10 метара обострано од безименог потока односно његове долине, у оквиру њега је зелена површина. Овим је узета у обзир близина водотока и његов утицај са аспекта наиласка великих вода. Долина предметног бујичарског водотока-потока је нивелационо око 6 метара ниже у односу на планирану ободну саобраћајницу и површину за сахрањивање, тако да је комплекс гробља заштићен од наиласка великих вода. Водно земљиште се уписује у јавне књиге о евиденцији непокретности и правима на њима.

Сходно Закону о водама (“Сл. гласник РС”, бр. 30/2010, 93/2012, 101/2016, 95/2018 и 95/2018 - др. закон) граница водног земљишта се дефинише кроз хидротехничку студију, која се ради у поступку прибављања локацијских услова. Граница водног земљишта у обухвату Плана је информативно дата да укаже на постојање водног земљишта у непосредној околини која ће бити од утицаја у фази реализације. Границе водног земљишта уносе се у Измену и допуну просторног плана Лесковца који је у изради.

2.6. ПОПИС ПАРЦЕЛА И ОПИС ЛОКАЦИЈА ЗА ЈАВНЕ ПОВРШИНЕ И ОБЈЕКТЕ

Планом су утврђене површине јавне намене које се формирају од целих, односно делова катастарских парцела према графичком прилогу бр. 7. - План грађевинских парцела јавне намене.

Табела бр. 8 - Парцеле грађевинској земљишта јавне намене

Насељено место -КО	Ознака новоформиране грађевинске парцеле	Намена	Број катастарске парцеле		Површина (m ²)
Велико Трњане	ГП1	Комунална делатност – хумано гробље	Цела	4440	7937
			Део	4443	
	ГП2	Комунална делатност – хумано гробље	Део	4445	4040
			Део	4443	
	ГП3	Саобраћајна површина	Део	4445	4908
			Део	4978	
Део	4995				
Део	4995				

Насељено место -КО	Ознака новоформиране грађевинске парцеле	Намена	Број катастарске парцеле		Површина (m ²)
			Део	4443	
Велико Трњане	ГП4	Заштитно зеленило	Део	4443	4246
	ГП5	Заштитно зеленило	Део	4445	2041
	ГП6	Заштитно зеленило	Део	4443	232
	ГП7	Заштитно зеленило	Део	4445	227

У случају неусаглашености текстуалног и графичког дела плана, валидан је графички прилог бр. 7.
План грађевинских парцела јавне намене.
Коначан број тачака парцелације и коначне површине парцела биће дефинисане при изради Пројеката препарцелације/Пројекта геодетског обележавања.

2.7. СТЕПЕН КОМУНАЛНЕ ОПРЕМЉЕНОСТИ ГРАЂЕВИНСКОГ ЗЕМЉИШТА ПО ЦЕЛИНАМА ИЛИ ЗОНАМА ИЗ ПЛАНСКОГ ДОКУМЕНТА, КОЈИ ЈЕ ПОТРЕБАН ЗА ИЗДАВАЊЕ ЛОКАЦИЈСКЕ И ГРАЂЕВИНСКЕ ДОЗВОЛЕ

Степен комуналне опремљености земљишта у грађевинском подручју, који је неопходан за издавање локацијских услова и грађевинске дозволе, зависи од врсте и намене објекта и приказан је у табели бр. 9.

Табела бр. 9 – Неопходан степен комуналне опремљености грађевинског земљишта у зависности од намене објекта

Намена објекта	Пристап (јавној саобраћајној површини)	Водовод- довод и/или каптажае	Одржење отпадних вода- септичка јама	Електроенергетска инфраструктура	Јавна расвета
Објекти у функцији гробаља	+	+	+	+	+
Гробље	+	+	+	-	+

До реализације планираних решења инфраструктурних мрежа, могућа је примена техничких (прелазних) решења, уз прибављање одговарајућих услова и сагласности надлежних институција.

2.8. УСЛОВИ И МЕРЕ ЗАШТИТЕ ПРИРОДНИХ ДОБАРА И НЕПОКРЕТНИХ КУЛТУРНИХ ДОБАРА, ПРИРОДНИХ ДОБАРА ЗАШТИТЕ ПРИРОДНОГ И КУЛТУРНОГ НАСЛЕЂА, ЖИВОТНЕ СРЕДИНЕ И ЖИВОТА И ЗДРАВЉА ЉУДИ

2.8.1. Општи услови заштите непокретних културних добара

У обухвату Плана детаљне регулације хума-

ног гробља у насељеном месту Велико Трњане нема утврђених непоретних културних добара, као ни добара која уживају претходну заштиту, али се налази зграда народног градитељства са тремом и две просторије, на КП бр. 4440 КО Велико Трњане, од којих је једна служила као црква-капела, а друга као трпезарија за парастосе и друге светковине.

Поменута зграда нема посебне архитектонске вредности, али је њено постојање и трајање битно за локалну историју и континуитет места. У оквиру гробља могу се уочити делови старијих надгробних споменика који нису документовани нити проучавани, а њиховим сагледавањем могуће је расветлити делове историје овог места.

На предметном простору није извршена систематска проспекција и валоризација археолошког наслеђа.

МЕРЕ ТЕХНИЧКЕ ЗАШТИТЕ

Кроз План је потребно као посебну меру заштите ствари и творевина на које се може наћи у току извођења радова прописати следеће обавезе:

- Пре почетка земљних радова, инвеститор је у обавези да о томе благовремено обавести Завод за заштиту споменика културе Ниш и омогући његово несметано праћење.
- Извођач је дужан да у случају проналаска археолошких локалитета или археолошких предмета, без одлагања прекине радове и предузме мере да се доказ не уништи, не оштети и да се сачува на месту и положијају на коме је откривен, као и да у року од 24 часа о томе обавести Завод за заштиту споменика културе Ниш.

- Ако постоји непосредна опасност оштећења археолошког локалитета или предмета, ЗЗЗК Ниш привремено ће обуставити радове, док се не утврди да ли је односна непокретност или ствар културно добро или није.
- У случају открића археолошког локалитета или предмета, инвеститор је у обавези да обезбеди средства за истраживање, конзервацију и презентацију откривених добара.

Препорука је да се Планом предвиде радови на рестаурацији и санацији постојећег објекта и стављање у функцију.

Као меру заштите, потребно је прописати обавезу локалне заједнице да све старије надгробне споменике одржава уредним и чистим од растиња, као и да поломљене и дислоциране старије камене споменике постави на локацију која ће бити одређена планским документом. Препорука је да простор на коме ће се одлагати сви споменици буде осмишљен на начин да се надгробни споменици могу достојанствено одлагати, као и да буду доступни будућим истраживачима и потомцима.

НАПОМЕНА: Услови чувања, одржавања и коришћења непокретних културних добара, добара под претходном заштитом и добара која уживају претходну заштиту, као и утврђеним мерама заштите на подручју Плана детаљне регулације хуманог гробља у насељеном месту Велико Трњане у складу су са **АКТ-ом**, бр. 1623/2-03 од 07.11.2024, донетим од стране Завода за заштиту споменика културе Ниш.

2.8.2. Услови и мере заштите природних добара

На основу документације Завода за заштиту природе Србије и Централног регистра заштићених природних добара, утврђено је да се просторни обухват Плана нема заштићених подручја за које је спроведен или покренут поступак заштите. Предметно подручје се не налази у еколошко значајном подручја еколошке мреже Републике Србије, али се налази у обухвату значајног подручја за птице (Important Bird Areas - ИВА) под називом „Лесковачко поље”, које је номиновано због присуства птице јастребице (*Perdix perdix*), строго заштићене врсте у складу

са Правилником о проглашењу и заштити строго заштићених дивљих врста биљака, животиња и гљива („Службени гласник РС”, бр. 5/2010, 47/2011, 32/2016 и 98/2016). Сходно томе издати су следећи услови заштите природе, према Решењу бр. 021-3583/2, од 07.10.2024. године:

1. Планиране намене површине и урбанистичке параметре ускладити са плановима вишег реда, односно са Просторним планом града Лесковца;
2. Предвидети инфраструктурно опремање по високим еколошким стандардима, у складу са планираним наменама;
3. Неопходно је дефинисати прописно одвајање локације гробља у санитарно-хигијенском, визуелном и акустичном погледу од насеља, у складу са нормативима од околине;
4. Утврдити капацитете природних и створених услова за проширење гробаља, у смислу географских фактора (карактеристике терена, нагиба и експозиције), познавање влажности земљишта (оцедно лакшег механичког састава), утврђивање нивоа подземних вода, дефинисање климатских фактора (посебно струјање ветра ка насељу), удаљеност гробља од површинских вода и изворишта воде, као и удаљеност од насеља;
5. Организацију интерних комуникација на проширеном делу гробља ускладити са већ формираном организацијом стаза и алеја;
6. Позиције гробаља не сме да ремети подземне хидрографске везе и квалитативне карактеристике подземних вода;
7. Посебну пажњу посветити планирању стаза и слободног простора око гробних места, које треба да обезбеде несметан приступ посетиоца и радника из службе одржавања;
8. Предвидети уређење зелених површина тако да:
 - Заштитни појас зеленила око гробља треба да буде ширине најмање два до три реда високог дрвећа у комбинацији са жбунастим врстама;
 - За озелењавање комплекса гробља, дефинисати дрвеће и жбуње декоративних лишћарских и четинарских врста, водећи рачуна о

- одабиру врста (димензија и карактеристика);
- Избегавати врсте које су детерминисане као инвазивне и алергене. Избегавати врсте које су детерминисане као алергене (тополе и сл) као и инвазивне (багрем, кисело дрво и др). Не дозвољава се озелењавање врстама које су за наше поднебље детерминисане као инвазивне: *Acer negundo* (јасенолисни јавор или негундовац), *Amorpha fruticosa* (багремац), *Robinia pseudoacacia* (багрем), *Ailanthus altissima* (кисело дрво), *Fraxinus americana* (амерички јасен), *Fraxinus pennsylvanica* (пенсилвански јасен), *Celtis occidentalis* (амерички копривић), *Ulmus pumila* (ситнолисни или сибирски брест), *Prunus padus* (сремза), *Prunus serotina* (касна сремза);
 - При одабиру зеленила одабрати врсте које задовољавају критеријуме отпорности на аерозагађење и имају густу и добро развијену крошњу, препоручује се аутохтона дендрофлора;
 - прибавити сагласност надлежних институција за извођење радова који изискују евентуалну сечу одраслих, вредних примерака дендрофлоре;
 - Да се утврди обавеза редовног одржавања зеленила, сузбијања и контролисанња алергених и инвазивних врста.
9. Планом предвидети одржавање комуналне хигијене (уклањање отпада са локације под условима комуналне службе);
10. Предвидети одговарајући паркинг простор, при чијој изградњи треба избећи велике компактне асфалтне или бетонске површине садњом појединачних стабала и/или формирањем затрављених растер елемената.
11. Планирати одговарајући зелени појас дуж приступне саобраћајнице, у циљу умањења директних и индиректних негативних ефеката (прашине, буке, гасова);
12. Планом предвидети обавезу да се по изведеним радовима радни простор уреди, а уколико дође до његовог нарушавања, обавезу санације и рекултивације свих деградираних и девастираних површина.
13. Планом дефинисати да, уколико се током радова наиђе на геолошко - палеонтолошка или на минералошко-петролошке објекте, за које се претпоставља да имају својство природног добра, сагласно члану 99 Закона о заштити природе, извођач радова је дужан да у року од осам дана обавести Министарство заштите животне средине, као и да преузме све мере заштите од уништења, оштећења или крађе до доласка овлашћеног лица.
- 2.8.3. Општи услови и мере заштите животне средине, живота и здравља људи**
- На основу **Мишљења Одељења за заштиту животне средине Градске управе града Лесковца** бр. 342/23-III-09 од 21.09.2023. године, донето је **Решење о неприступању изради Стратешке процене утицаја на животну средину за План**, које је објављено у „Службеном гласнику града Лесковца“, бр. 42/23, дана 20.12.2023. године.
- За потребе израде Плана се не ради Стратешка процена утицаја на животну средину, међутим, сагледана је животна средина, које се штити прописивањем одређених мера.
- Примарно је анализирано постојеће стање. На основу процене стања животне средине на подручју Плана кључни проблеми заштите животне средине су следећи:
- загађеност земљишта због сахрањивања: коришћење и заузимање земљишта у ту сврху и процеса које се одвијају;
 - загађеност земљишта због неадекватне инфраструктурне опремљености;
 - загађеност земљишта због саобраћаја на општинским и некатегорисаним путевима, неадекватни застори на колским прилазима и присуство полутаната због саобраћаја;
 - загађеност ваздуха, посебно у зимским месецима, услед емисије загађујућих честица, нарочито чађи, као последица сагоревања чврстих горива у атмосфери;
 - санитарна угроженост планског подручја, формиране нехигијенске дивље депоније;
 - неразвијен мониторинг животне средине и недовољно инвестирање.

Анализирајући План у целини, као и појединачна планска решења, на основу евалуације значајних утицаја, може се закључити да имплементација Плана не производи могуће стратешки значајне негативне утицаје на животну средину у планском подручју. У случајевима где је процењено да може доћи до потенцијално негативног утицаја, потребно је предузети одговарајуће мере.

На основу категоризације животне средине, дефинисане су мере заштите животне средине, у складу са праксом процене утицаја урбанистичких планова на животну средину и то по следећим областима: услови и мере заштите земљишта; услови и мере заштите ваздуха; услови и мере заштите подземних вода; услови за одлагање и третман отпада; услови и мере заштите од буке; мере заштите од елементарних и других већих непогода; и услови од интереса за одбрану земље; заштита од удеса; мониторинг и остале активности на заштити животне средине.

Услови и мере заштите земљишта- Заштита грађевинског и осталог земљишта ће се постићи спровођењем следећих мера:

- строгом забраном процеса градње објеката на површинама које нису планиране за изградњу;
- чишћењем површина које су угрожене комуналним отпадом;
- изградњом септичких јама на предметном простору смањиће се опасност од потенцијалног загађивања тла и подземних вода;
- забраном одлагања грађевинског и осталог чврстог отпада на неподвижним површинама и локацијама;
- ако при извођењу радова дође до удеса на грађевинским машинама или транспортним средствима, односно изливања уља и горива у земљиште, извођач је у обавези да одмах прекине радове и изврши санацију, односно ремедијацију загађене површине.

Услови и мере заштите ваздуха

Побољшање основних вредности квалитета ваздуха оствариће се спровођењем следећих мера, а у складу са Законом о заштити ваздуха („Сл. гласник РС“, бр. 36/09, 10/13, 26/21):

- успостављањем периодичне контроле мерења, мониторинга једном у току године основних загађујућих материја, према подзаконским актима који су прописани из Закона о заштити ваздуха;
- приликом грађевинских радова на изградњи објеката током летњих месеци посебну пажњу усмерити ка смањењу запрашености честицама грађевинског отпада местимичним заливањем површина на којима је депонован грађевински шут и остали отпад;
- стимулисање субјеката који користе чврста горива за загревање на коришћење обновљивих извора енергије (соларна енергија и биомаса), чиме се побољшава енергетска ефикасност објеката и смањује емисија загађујућих честица у атмосферу;
- у случају изградње индивидуалних локалних котларница за загревање предметних објеката. планирати:
 - адекватан избор котла, којим се обезбеђују оптимални услови сагоревања;
 - довољну висину димњака, прорачунату на основу потрошње енергената, метеоролошких услова и граничних вредности емисије гасова (продуката сагоревања);
 - адекватан избор резервоара за одабрани енергент за потребе грејања, припадајућу мернорегулациону и сигурносну опрему, у складу са прописима којима се уређује изградња ове врсте објеката, а у циљу смањења опасности од загађења животне средине, односно смањења ризика од удеса.

Услови за одлагање и третман отпада

За сакупљање отпадака на предметном подручју препоручује се постављање судова – контејнера, запремине 1,1 m³. Контејнери се лоцирају уз паркинг према саобраћајници, на проширењу саобраћајне површине. Локације нових судова за смеће утврдити на основу санитарно-хигијенских прописа и потребно је заштитити их од атмосферских падавина и ветра, тако што ће бити смештени у нишама. Приступ судовима за смеће мора бити неометан, тако да подлога за гурање контејнера мора бити од чврстог материјала, без степеника и са највећим

нагибом од 3%. У случају генерисања опасних и штетних отпадних материја, забрањује се одлагање у посуде и контејнере за одлагање комуналног и осталог инертног отпада. Грађевински отпад који може да настане приликом реализације нових саобраћајница и објекта у функцији гробља, обавезно је уредно прикупити на локацији, разврстати и класирати по карактеру и пореклу, до момента преузимања од стране даваоца услуге.

Мониторинг и остале активности на заштити животне средине

Проучавање и праћење квалитета ваздуха имају за циљ контролу и утврђивање степена загађености ваздуха, као и утврђивање тренда загађења, како би се правовремено деловало на смањење штетних супстанци до нивоа који неће битно утицати на квалитет животне средине.

2.8.4. Услови којима се површине и објекти јавне намене чине приступачним особама са инвалидитетом, у складу са стандардима приступачности

Планирање нових објеката и простора за јавну употребу, пројектовање и изградња морају бити у складу са Правилником о техничким стандардима планирања, пројектовања и изградње објеката којима се осигурава несметано кретање и приступ особама са инвалидитетом, деци и старим особама.

2.8.5. Мере енергетске ефикасности изградње

Циљ примене мера енергетске ефикасности је смањење потрошње свих врста енергије. У складу са Законом о ефикасном коришћењу енергије и Законом о енергетици РС неопходно је подстицати примену енергетски ефикасних решења. Потребно је применити штедљиве концепте, еколошки оправдане и економичне по питању енергената, како би се остварили циљеви енергетске градње, као допринос заштити животне средине и климатских услова.

Основне мере за унапређење енергетске ефикасности у зградарству су: смањење енергетских губитака, ефикасно коришћење и производња енергије.

У изградњи објеката и уређењу слободног простора обезбедити ефикасно коришћење енергије кроз:

- оријентацију и функционални концепт зграде тако да се користе природни ресурси, пре свега енергија сунца и околног зеленила;

- топлотно зонирање зграде, односно групирање просторија сличних функција и сличних унутрашњих температура;

- избор облика зграде којим се обезбеђује што је могуће енергетски ефикаснији однос површине и запремине омотача зграде у односу на климатске факторе и намену зграде;

- оптимизацију величине прозора како би се смањили губици енергије, а просторије добиле довољно светлости;

- заштиту делове објекта који су лети изложени јаком сунчевом зрачењу зеленилом и другим мерама;

- коришћењем обновљивих извора енергије – сунца, применом фотонапонских панела, соларних колектора и сл.

2.8.6. Инжењерско-геолошки услови

Носивост и погодност терена за градњу

Терен обухваћен Планом детаљне регулације је у нагибу са висинском котом која се креће од 275 до 248 m, од југа према северу. Терен је у нагибу и према истоку и западу. То је и условило само решење Плана, односно локацију проширења гробља. У једном разматраном случају, да ако би проширење било према западу на КП бр 4443 у средњем делу би сахрањивање било скоро немогуће због великог и стрмог нагиба, а такође постојеће и новопланирано гробље не би могло бити повезано саобраћајницом због нагиба. Према истоку је тај нагиб знатно мањи.

Према стабилности терена, подручје Плана спада у стабилне терене, без клизишта и ерозије.

Студија о геолошко - геотехничким својствима терена за потребе Плана није рађена, већ су коришћени расположиви подаци.

Сеизмичке карактеристике

Сеизмолошке карактеристике дате су према карти сеизмичког хазарда Републике Србије, издате од Републичког сеизмолошког завода за

повратни период од 95 година, са вероватноћом прекорачења: 10% у 10 година, од 2018. године.

Хазард је изражен у степенима макросеизмичког интензитета. Сеизмолошке карактеристике представљају се на основу података досадашње сеизмичке активности и доступних карата објављених од стране Републичког сеизмолошког завода (РСЗ) у коме подручје Лесковца, Вучја и шире околине у целини припада зони од 6-7оMCS, што означава условну повољност са аспекта сеизмичности. Ово подручје је у зони са умереним условно повољним степеном угрожености, са средњом вероватноћом појаве.

Ризик од повредивости при сеизмичким разарањима може се смањити примењујући одређене принципе планирања, организације и уређења простора. Превентивне мере заштите у смислу сеизмичности подразумевају:

- поштовање степена сеизмичности приликом пројектовања,
- прилазном саобраћајницом обезбеђено је несметано комуницирање.

3. СПРОВОЂЕЊЕ ПЛАНА

3.1. СМЕРНИЦЕ ЗА РЕАЛИЗАЦИЈУ

План детаљне регулације представља основ за издавање информација о локацији и локацијских услова за изградњу објеката и површина јавне и остале намене, као и пратеће инфраструктуре.

Грађевинске парцеле формирају се на основу пројекта препарцелације и парцелације, под условима утврђеним овим планом.

Урбанистичким пројектом вршиће се разрада по указаној потреби за потребе урбанистичко-архитектонског обликовања површина јавне намене или урбанистичко-архитектонске разраде локација.

3.2. ЛОКАЦИЈЕ ЗА КОЈЕ ЈЕ ОБАВЕЗНА ИЗРАДА ПРОЈЕКТА ПАРЦЕЛАЦИЈЕ, ОДНОСНО ПРЕПАРЦЕЛАЦИЈЕ, УРБАНИСТИЧКОГ ПРОЈЕКТА И УРБАНИСТИЧКО-АРХИТЕКТОНСКОГ КОНКУРСА

План детаљне регулације се спроводи директно, Планом није прописана израда Урбанистичког пројекта.

Фазност у реализацији Плана је могућа за грађевинску парцелу намењену за хумано гробље према наменама: планирано хумано гробље, објекти за вршење погребних и пратећих делатности уз комеморативни плато - опроштајни трг, пешачке комуникације и јавно зеленило, које су дефинисане према подзонама, а у зависности од потреба инвеститора.

3.3. ПРИКАЗ ОСТВАРЕНИХ УРБАНИСТИЧКИХ ПАРАМЕТАРА И КАПАЦИТЕТА

Табела бр. 10. Упоредни приказ постојећих и планираних урбанистичких параметара обухваћеног простора

Намена површина		Постојеће намене			Планиране намене				
		Површина	Површина (m ²)	%	Површина	Површина (m ²)	%		
ГРАЂЕВИНСКО ЗЕМЉИШТЕ ВАН ГРАЂЕВИНСКОГ ПОДРУЧЈА					ГРАЂЕВИНСКО ЗЕМЉИШТЕ УНУТАР ГРАЂЕВИНСКОГ ПОДРУЧЈА				
1.	Комунални објекти - хумано гробље	површине јавне намене	$\Sigma= 0,94$ ha	79 37	33,6	површине јавне намене	$\Sigma= 3,77$ ha	1 19 77	50,7
2.	Саобраћајне површине			15 35				6,5	67 46
3.	Јавно зеленило	/	/	/	49 08		20,8		
4.	Неизграђене површине	површине остале намене	$\Sigma= 1,35$ ha	1 41 59	59,5		/	/	
УКУПНО			2 36 31	100,0		2 36 25	100,0		

Упоредни приказ постојећих и планираних урбанистичких параметара који ће се остварити реализацијом Плана, показује да се утврђивањем и размештајем намена земљиште, као драгоцен и необновљив урбани ресурс, рационално користи.

Позитивни ефекти реализације плана су: стварање услова за одрживо коришћење простора кроз усклађивање различитих и увођење нових намена у обухвату, чиме ће се истовремено унапредити услови за функционисање постојећих гробља и створити услови за формирање нових гробља за којима постоји потреба.

4. ЗАВРШНЕ ОДРЕДБЕ

План детаљне регулације урађен је у пет примерака у аналогном и пет примерака у дигиталном облику, који се оверавају и потписују од стране председника Скупштине града Лесковца, од којих се:

- један примерак у аналогном и дигиталном облику доставља архиви Скупштине града Лесковца;
- три примерка у аналогном и дигиталном облику Градској управи града Лесковца - Одељењу за урбанизам;
- један примерак у аналогном и дигиталном облику архиви израђивача Плана.

Дигитални примерак Плана уноси се у Централни регистар планских докумената надлежног Министарства.

Право на увид у План имају правна и физичка лица у складу са Законом. План детаљне регулације ступа на снагу осмог дана од дана објављивања у “Службеном гласнику града Лесковца”.

Члан 5.

Ова Одлука ступа на снагу осмог дана од дана објављивања у “Службеном гласнику града Лесковца”.

Број: 060-22/25-I

У Лесковцу, 26. јуна 2025.године

СКУПШТИНА ГРАДА ЛЕСКОВЦА

**ПРЕДСЕДНИК
Александар Ђуровић**

Образложење

Правни основ за доношење Одлуке су одредбе чл. 27., 28. и 35. Закона о планирању и изградњи („Службени гласник РС”, бр.72/09, 81/09, 64/10- одлука УС, 24/11, 121/12, 42/13 - одлука УС, 50/13- одлука УС, 98/13- одлука УС, 132/14, 145/14, 83/18, 31/19, 37/19- др. закон, 9/20, 52/21 и 62/23), чл. 87. Закона о изменама и допунама закона о планирању и изградњи („Службени гласник РС”, бр.62/23), Правилник о садржини, начину и поступку израде докумената просторног и урбанистичког планирања („Службени гласник РС”, бр.32/19 и 47/25) и Одлука о изради Плана детаљне регулације хуманог гробља у насељеном месту Велико Трњане, која је објављена у Службеном гласнику Града Лесковца бр. 7/24.

Плански основ за израду Плана детаљне регулације је Просторни план града Лесковца („Службени гласник града Лесковца”, бр.12/11).

Циљ израде Плана детаљне регулације је дефинисање планског основа за унапређење и проширење постојеће комуналне делатности - гробља у насељеном месту Великом Трњану.

Сврха израде је дефинисање комплекса гробља и потребних услова за проширење и могућност унутрашње реорганизације постојећег гробља и нову изградњу пратећих садржаја, укључујући и већу комуналну опремљеност и успостављање потребног нивоа инфраструктурне опремљености.

Планирањем нових површина за сахрањивање, пратећих површина и објеката у функцији гробља и саобраћајница, као и одређивањем површина других намена стварају се услови да се парцелацијом утврди статус коришћења земљишта у циљу решења имовинско-правних односа. Проширењем комплекса гробља повећаће се капацитет простора за сахрањивање.

Планом ће се остварити побољшање укупног нивоа квалитета животне средине и живота становника у контактном подручју, кроз примену правила уређења и грађења и мера и услова заштите.

Из свега напред наведеног приступило се изради Плана детаљне регулације хуманог гробља

у насељеном месту Велико Трњане.

Саставни део ове Одлуке је Елаборат Плана детаљне регулације хуманог гробља у насељеном месту Велико Трњане, оверен потписом председника Скупштине града Лесковца и печатом града Лесковца, Решење о неприступању изради стратешке процене утицаја на животну средину за План детаљне регулације хуманог гробља у насељеном месту Велико Трњане (Службени гласник града Лесковца бр.42/23), Извештај Комисије за планове бр.350-372/23-02 од 15.05.2025.године и позитивно Изјашњење Заменика председника Комисије за планове бр. 287/25-02 од 20.05.2025. године.

У складу са процедуром из члана 35. Закона о планирању и изградњи („Службени гласник РС”, бр.72/09, 81/09, 64/10- одлука УС, 24/11, 121/12, 42/13 - одлука УС, 50/13- одлука УС, 98/13- одлука УС, 132/14, 145/14, 83/18, 31/19, 37/19- др. закон, 9/20, 52/21 и 62/23) и члана 39. Статута града Лесковца („Службени гласник града Лесковца”, бр.28/18) Градоначелник предлаже Скупштини града усвајање Одлуке у датом тексту.

**ГРАДОНАЧЕЛНИК,
др сци. мед. Горан Цветановић**

331

На основу члана 35., 46. и 51б. став 1. Закона о планирању и изградњи („Службени гласник РС”, бр.72/09, 81/09, 64/10- одлука УС, 24/11, 121/12, 42/13 - одлука УС, 50/13- одлука УС, 98/13- одлука УС, 132/14, 145/14, 83/18, 31/19, 37/19- др. закон, 9/20, 52/21 и 62/23), чл. 87. Закона о изменама и допунама закона о планирању и изградњи („Службени гласник РС”, бр.62/23), Правилника о садржини, начину и поступку израде докумената просторног и урбанистичког планирања („Службени гласник РС”, бр. 32/19 и 47/25), члана 39. Статута града Лесковца („Службени гласник града Лесковца”, бр.28/18), Скупштина града Лесковца на 11. седници одржаној 26. и 27. јуна 2025. године, дана 27. јуна 2025. године, донела је

О Д Л У К У

О ИЗРАДИ ПРВЕ ИЗМЕНЕ И ДОПУНЕ ПЛАНА ГЕНЕРАЛНЕ РЕГУЛАЦИЈЕ ХУМАНИХ ГРОБАЉА НА ПРОСТОРУ ГУП-А ЛЕСКОВЦА, ЗА УРБАНИСТИЧКЕ ЦЕЛИНЕ СВЕТОИЛИЈСКО ГРОБЉЕ И ГРОБЉЕ У БРАТМИЛОВЦУ

Члан 1.

Приступа се изради Прве измене и допуне Плана генералне регулације хуманих гробља на простору ГУП-а Лесковца, за урбанистичке целине Светоилијско гробље и гробље у Братмиловцу (У даљем тексту: Прва измена и допуна ППР-а хуманих гробља).

Члан 2.

Прве измене и допуне Плана генералне регулације хуманих гробља на простору ГУП-а Лесковца, за урбанистичке целине Светоилијско гробље и гробље у Братмиловцу обухватају површину од око 44 ha 16,7 ари, за урбанистичку целину Светоилијско гробље око 35 ha 76,5 ари, за урбанистичку целину гробље у Братмиловцу око 8 ha 40,2 ара.

Опис оквирне границе обухвата за урбанистичку целину Светоилијско гробље почиње у КО Лесковац у тачки бр. 9 која представља међну белегу између КО Лесковац и КО Доња Јајина. Граница одавде иде на исток па на север пратећи јужну па источну међну линију к.п. бр. 13873 све до тачке бр.1 (Y: 7577405.29; X: 4759615.72 из које скреће на исток, при чему долази у тачку бр. 2 (Y: 7577489.22; X: 4759620.89) из које скреће на север, иде до тачке бр. 3 (Y: 7577489.35 ; X: 4759681.50) из које скреће на исток и долази у тачку бр. 4 (Y: 7577548.09 ; X: 4759675.72) из које скреће на север пратећи источну па јужну међну линију к.п. бр. 13877 до тромеђне тачке коју поменута парцела чини са к.п. бр. 13158-поток и 13878-пут. Из ове тромеђне тачке граница иде на запад пратећи северну међну линију к.п. бр. 13877 све до тромеђне тачке коју поменута парцела чини са к.п. бр. 13873 и 13167 из које

скреће на север пратећи источну међну линију к.п. бр. 13167, а затим такође прати источну међну линију к.п. бр. 14316-пут Лесковац – Доња Јајина, све до тачке бр. 5 (Y: 75 77452.36; X: 47 60232.94). Граница из ове тачке скреће на запад при чему сече поменути пут, сече к.п. бр. 10861-парк и долази у тромеђну тачку коју чине поменута парцела, к.п. бр 13168- Свети Илија и 13169/1-гробље. Граница из ове тачке наставља на запад пратећи северну међну линију к.п. бр. 13168 – црква Св. Илија, сече к.п. бр. 14315/1 – ул. Хисарска, прати северне међне линије к.п. бр. 1074/2 и 14312/2, долази у тромеђну тачку коју ова парцела чини са КП бр. 14312/1 и 10858/1. Из ове тромеђне тачке граница наставља даље пратећи источну међну линију к.п. бр. 10858/1 затим северну међну линију КП бр. 10857, 10838/1, северну и западну међну линију к.п. бр. 10839/1. Граница овде долази у тромеђну тачку коју чине к.п. бр. 10841, 10839/1 и 10836 и наставља на југ пратећи источну међну линију к.п. бр. 10836, долази до к.п. бр. 13170/1, скреће на запад и пратећи северне међне линије к.п. бр. 13170/1, 13171 и 13172, сече КП бр. 14315/9- ул. Хисарска и долази у тромеђну тачку коју поменута улица чини са КП бр. 13249- пут и 13239. Из ове тромеђне тачке граница скреће на југ пратећи западну међну линију КП бр. 14315/9- ул. Хисарска све до међне белеге бр. 13 где граница из атара КО Лесковац прелази у атар КО Доња Јајина. Граница наставља на југ пратећи западну међну линију к.п. бр. 170/2 – пут сече к.п. бр. 170/1 и долази у тачку бр. 4 (Y: 75 77043.42; X: 47 59419.35) из које скреће на исток пратећи јужну међну линију поменуте парцеле и к.п. бр. 360/9. Граница долази у тромеђну тачку коју чине к.п. бр. 360/9, 360/7 и 2848/1 – пут Лесковац – Мирошевце, сече поменути пут и наставља на север пратећи источну међну линију све до међне белеге бр. 9 од које је и започет опис за Светоилијско гробље у КО Лесковац.

Опис границе обухвата ПГР-а гробље у КО Братмиловце почиње у четворомеђној тачки коју чине к.п. бр. 1578/2- пут и 1060 у КО Братмиловце и к.п. бр. 1510/2 и 3194- пут у КО Мрштане.

Граница из ове тачке иде на исток, долази у

четворомеђну тачку коју чине к.п. бр. 1578/2- пут, 1059- гробље у КО Братмиловце, к.п. бр. 3194- пут и к.п. бр. 1396 у КО Мрштане, где прелази у атар КО Мрштане и пратећи западну и јужну међну линију к.п. бр. 1396 долази у четворомеђну тачку која се налази на линији разграничења између КО. Братмиловце и КО Мрштане а чине је к.п. бр. 1396 и 1398/3 у КО Мрштане и к.п. бр. 1028/2 и 1059- гробље у КО Братмиловце. Из ове четворомеђне тачке иде на север пратећи североисточне међне линије к.п. бр. 1028/2 и 1012 све до тромеђне тачке све до тромеђне тачке коју поменута парцела чини са к.п. бр. 1014 и 995/12. Граница из ове тачке наставља на север пратећи и даље међну линију к.п. бр. 995/12 и долази до тачке бр. 3 (Y: 75 81560.04 ; X: 47 62601.20) из које скреће на запад, долази у тачку бр.4 (Y: 75 81485.84 ; X: 47 62621.44) из које скреће на северозапад при чему сече к.п. бр. 995/12 и пратећи северозападну међну линију к.п. бр. 1001 долази до тачке бр. 5 (Y: 75 81353.05 ; X: 47 62568.70) која се налази на регулацији новопланиране улице. Из ове тачке граница наставља да прати регулацију новопланиране улице при чему сече к.п. бр. 1000, 999 и 998, долази у тачку бр. 6 (Y: 75 81336.35 ; X: 47 62625.98) из које скреће на југозапад пратећи регулациону линију новопланиране улице при чему сече к.п. бр. 1037/1, 1037/2 и долази у тромеђну тачку коју чине к.п. бр. 1045, 1046/1 и 2122/2. Одавде граница скреће на југозапад, прати међне линије к.п. бр. 1046/1, затим северозападну међну линију к.п. бр. 1047 све до тромеђне тачке коју ова парцела чини са к.п. бр. 2124 и 2164 из које скреће на југозапад пратећи западне међне линије к.п. бр. 1047, 1048, 1049, 1050 и 1051 све до тромеђне тачке коју чине к.п. бр. 1051, 1052 и 2168.

Граница из ове тромеђне тачке скреће на југ пратећи западну међну линију к.п. бр. 1051 све до тромеђне тачке коју поменута парцела чини са к.п. бр. 1051 и 1578/2-пут, сече к.п. бр. 1578/2 - пут и пратећи њену јужну међну линију долази у међну белегу бр. 11 одакле је и започет опис границе обухвата ПГР-а за гробље у КО Братмиловце.

Коначна граница планског обухвата утвр-

диће се у фази израде и верификације Нацрта плана.

Члан 3.

Плански основ за израду Прве измене и допуне ПГР-а хуманих гробаља је Генерални урбанистички план Лесковца („Службени гласник града Лесковца“, бр. 35/22) и План генералне регулације хуманих гробаља на простору ГУП-а Лесковца („Службени гласник града Лесковца“, бр. 25/18).

Услови и смернице из Генералног урбанистичког плана Лесковца:

Унапређење просторног развоја Лесковца постиже се употпуњавањем система градских и приградских гробаља и њиховом рационализацијом у складу са прописима и исказаним потребама, као и синхронизовањем активности на проширењу и уређењу гробаља формирањем мреже гробаља и увођење управљања од стране градских служби. Због рационалног коришћења грађевинског подручја као ресурса, сагледане су као оптималне могућности проширења постојећих гробаља, уз унутрашњу реорганизацију комплекса.

Неопходна оптимална проширења гробаља обезбеђују се ширењем на постојећој локацији, на гробљима која имају могућност проширења. Просторно демографска анализа је извршена за шест урбанистичких целина гробаља на подручју Плана, односно за њихова гравитирајућа насеља, рачунајући и насеље Доња Јајна које користи градско гробље и насеље Мрштане које користи гробље у Братмиловцу.

Члан 4.

Сврха израде Прве измене и допуне Плана генералне регулације хуманих гробаља на простору ГУП-а Лесковца, за урбанистичке целине Светоилијско гробље и гробље у Братмиловцу је преиспитивање основног плана и усаглашавање са поставкама и смерницама из Генералног урбанистичког плана Лесковца, као планског документа вишег реда.

У складу са поставкама и смерницама из стратешког плана, неопходно је преиспити-

вање и усаглашавање ПГР-а хуманих гробаља на простору ГУП-а Лесковца на делу планског обухвата у оквиру две урбанистичке целине: Светоилијско гробље и гробље у Братмиловцу. Преостале четири урбанистичке целине у оквиру обухвата ПГР-а хуманих гробаља на простору ГУП-а Лесковца (гробље „Шпитаљ“, гробље у Рудару, гробље у Бобишту и гробље у Доњем Синковцу) се реализују према решењима из ПГР-а, које је уграђено у Генерални урбанистички план Лесковца и нису предмет ових измена и допуна.

Циљ је стварање основа за даљи развој и унапређење јавне намене у предметним урбанистичким целинама, где ће се дефинисати претежна намена простора за хумана гробља, заштитно зеленило и саобраћајну инфраструктуру.

Основни циљеви планирања, коришћења, уређења и заштите простора у обухвату Плана су следећи:

- Усклађивање границе грађевинског подручја у складу са стратешким планом;
- Преиспитивање и усклађивање одступања у делу планираних намена површина;
- Утврђивање критеријума, услова и потреба за даљим, оптималним проширењем постојећих гробаља, као и дефинисање општих и посебних услова за уређење;
- Стварање планског основа за решавање имовинско-правних односа;
- Стварање планског основа за уређење простора услед потребних измена саобраћајног решења у целини Светоилијско гробље;
- Стварање планских могућности за унапређење коришћења постојећих и изградњу нових садржаја у постојећој зони проширења гробаља, као и дефинисање услова за изградњу нових објеката на неизграђеним површинама;
- Дефинисање услова за уређење и правила изградње објеката и површина комуналне инфраструктуре и подизање нивоа инфраструктурне опремљености;
- Стварање услова за парцелацију површина јавне намене, као и стварање услова за парцелацију и препарцелацију земљишта оста-

лих намена.

Измене и допуне подразумевају измене у текстуалном и графичком делу Плана.

Члан 5.

Плански документ, Прве измене и допуне Плана генералне регулације хуманих гробаља на простору ГУП-а Лесковца, за урбанистичке целине Светоилијско гробље и гробље у Братмиловцу садржаће текстуални и графички део у аналогном и дигиталном облику. Графички део плана биће израђен на овереном катастарско - топографском плану и подлогама прибављеним од надлежног органа за послове државног премера и катастра (дигиталне катастарске подлоге и орто-фото подлоге, катастар подземних водова и остало).

Члан 6.

Рок за израду Нацрта Прве измене и допуне ППР-а хуманих гробаља је 12 месеци од дана доношења ове Одлуке у складу са чл. 46. Закона о планирању и изградњи („Службени гласник РС”, бр. 72/09, 81/09, 64/10- одлука УС, 24/11, 121/12, 42/13 - одлука УС, 50/13- одлука УС, 98/13- одлука УС, 132/14, 145/14, 83/18, 31/19, 37/19- др. закон, 9/20, 52/21 и 62/23), а динамика израде и цена коштања биће дефинисана Уговором између Града Лесковца и ЈП „Урбанизам и изградња“ Лесковац, коме је Град Лесковац поверио послове просторног и урбанистичког планирања.

Члан 7.

Средства за израду Прве измене и допуне ППР-а хуманих гробаља, обезбедиће Град Лесковац, сходно достављеном обрачуну од ЈП „Урбанизам и изградња“ Лесковац.

Члан 8.

Одељење за урбанизам Градске управе града Лесковца донело је Решење о приступању изради Стратешке процене утицаја на животну средину за Прве измене и допуне Плана генералне регулације хуманих гробаља на простору ГУП-а Лесковца, за урбанистичке целине Светоилиј-

ско гробље и гробље у Братмиловцу, на основу Мишљења Одељења за заштиту животне средине Градске управе града Лесковца бр. 12/25-III-09 од 17.01.2025.године. Решење је објављено у Службеном гласнику града Лесковца бр.12/25, дана 30.04.2025.године и саставни је део ове Одлуке.

Члан 9.

Према прибављеном Мишљењу Завода за заштиту споменика културе Ниш бр.560/2-03 од 09.04.2025.године, за потребе израде Прве измене и допуне Плана генералне регулације хуманих гробаља на простору ГУП-а Лесковца, за урбанистичке целине Светоилијско гробље и гробље у Братмиловцу није потребна израда Студије заштите непокретног културног добра.

Члан 10.

Носилац израде Прве измене и допуне ППР-а хуманих гробаља је Град Лесковац, а израђивач плана је ЈП „Урбанизам и изградња“ Лесковац, који ће у поступку израде плана остварити сарадњу са Одељењем за урбанизам Градске управе града Лесковца.

Члан 11.

У поступку израде Прве измене и допуне ППР-а хуманих гробаља, Нацрт плана подлеже стручној контроли Комисије за планове у складу са чланом 49, 50. и 51. Закона о планирању и изградњи („Службени гласник РС”, бр. 72/09, 81/09, 64/10- одлука УС, 24/11, 121/12, 42/13 - одлука УС, 50/13- одлука УС, 98/13- одлука УС, 132/14, 145/14, 83/18, 31/19, 37/19- др. закон, 9/20, 52/21 и 62/23).

Члан 12.

Јавни увид обавља се путем оглашавања у дневном листу у трајању од 30 дана, а излагање планског документа у просторијама Градске управе града Лесковца, у складу са чланом 50. Закона о планирању и изградњи („Службени гласник РС”, бр. 72/09, 81/09, 64/10- одлука УС, 24/11, 121/12, 42/13 - одлука УС, 50/13- одлука УС, 98/13- одлука УС, 132/14, 145/14, 83/18, 31/19, 37/19- др. закон, 9/20, 52/21 и 62/23).

Члан 13.

Одлука о изради Прве измене и допуне Плана генералне регулације хуманих гробаља на простору ГУП-а Лесковца, за урбанистичке целине Светоилијско гробље и гробље у Братмиловцу, објавиће се у “Службеном гласнику града Лесковца” и Централном регистру планских докумената.

Члан 14.

Ова Одлука ступа на снагу осмог дана од дана објављивања у “Службеном гласнику града Лесковца”.

Број:060-22/25-I

У Лесковцу, 27. јуна 2025.године

СКУПШТИНА ГРАДА ЛЕСКОВЦА

ПРЕДСЕДНИК

Александар Ђуровић, с.р.

Образложење

Правни основ за доношење Одлуке о изради Прве измене и допуне Плана генералне регулације хуманих гробаља на простору ГУП-а Лесковца, за урбанистичке целине Светоилијско гробље и гробље у Братмиловцу (у даљем тексту: Прва измена и допуна ППР-а хуманих гробаља) су одредбе чл. 35., 46. и 51б. став 1. Закона о планирању и изградњи („Службени гласник РС” бр. бр. 72/09, 81/09, 64/10- одлука УС, 24/11, 121/12, 42/13 - одлука УС, 50/13- одлука УС, 98/13- одлука УС, 132/14, 145/14, 83/18, 31/19, 37/19- др. закон, 9/20, 52/21 и 62/23), чл. 87. Закона о изменама и допунама закона о планирању и изградњи („Службени гласник РС”, бр.62/23) и одредбе Правилника о садржини, начину и поступку израде докумената просторног и урбанистичког планирања („Службени гласник РС”, бр.32/19 и 47/25).

Плански основ за израду Прве измене и допуне ППР-а хуманих гробаља је Генерални урбанистички план Лесковца (“Службени гласник града Лесковца”, бр. 35/22) и План генералне регулације хуманих гробаља на простору ГУП-а

Лесковца („Службени гласник града Лесковца”, бр. 25/18).

Сврха израде Прве измене и допуне Плана генералне регулације хуманих гробаља на простору ГУП-а Лесковца, за урбанистичке целине Светоилијско гробље и гробље у Братмиловцу је преиспитивање основног плана и усаглашавање са поставкама и смерницама из Генералног урбанистичког плана Лесковца, као планског документа вишег реда.

У складу са поставкама и смерницама из стратешког плана, неопходно је преиспитивање и усаглашавање ППР-а хуманих гробаља на простору ГУП-а Лесковца на делу планског обухвата у оквиру две урбанистичке целине: Светоилијско гробље и гробље у Братмиловцу. Преостале четири урбанистичке целине у оквиру обухвата ППР-а хуманих гробаља на простору ГУП-а Лесковца (гробље „Шпитаљ”, гробље у Рудару, гробље у Бобишту и гробље у Доњем Синковцу) се реализују према решењима из ППР-а, које је уграђено у Генерални урбанистички план Лесковца и нису предмет ових измена и допуна.

Циљ је стварање основа за даљи развој и унапређење јавне намене у предметним урбанистичким целинама, где ће се дефинисати претежна намена простора за хумана гробља, заштитно зеленило и саобраћајну инфраструктуру.

Основни циљеви планирања, коришћења, уређења и заштите простора у обухвату Плана су следећи:

Усклађивање границе грађевинског подручја у складу са стратешким планом;

Преиспитивање и усклађивање одступања у делу планираних намена површина;

Утврђивање критеријума, услова и потреба за даљим, оптималним проширењем постојећих гробаља, као и дефинисање општих и посебних услова за уређење;

Стварање планског основа за решавање имовинско-правних односа;

Стварање планског основа за уређење простора услед потребних измена саобраћајног решења у целини Светоилијско гробље;

Стварање планских могућности за унапре-

ђење коришћења постојећих и изградњу нових садржаја у постојећој зони проширења гробаља, као и дефинисање услова за изградњу нових објеката на неизграђеним површинама;

Дефинисање услова за уређење и правила изградње објеката и површина комуналне инфраструктуре и подизање нивоа инфраструктурне опремљености;

Стварање услова за парцелацију површина јавне намене, као и стварање услова за парцелацију и препарцелацију земљишта осталих намена.

Измене и допуне подразумевају измене у текстуалном и графичком делу Плана.

Носилац израде Прве измене и допуне ППР-а хуманих гробаља је Град Лесковац, а израђивач плана је ЈП „Урбанизам и изградња“ Лесковац, коме је Град Лесковац поверио послове просторног и урбанистичког планирања и који ће у поступку израде плана остварити сарадњу са Одељењем за урбанизам Градске управе града Лесковца.

Одељење за урбанизам Градске управе града Лесковца донело је Решење о приступању изради Стратешке процене утицаја на животну средину за Прве измене и допуне Плана генералне регулације хуманих гробаља на простору ГУП-а Лесковца, за урбанистичке целине Светоилијско гробље и гробље у Братмиловцу, на основу Мишљења Одељења за заштиту животне средине Градске управе града Лесковца бр.12/25-III-09 од 17.01.2025.године. Решење је објављено у Службеном гласнику града Лесковца бр.12/25, дана 30.04.2025.године и саставни је део ове Одлуке.

Према прибављеном Мишљењу Завода за заштиту споменика културе Ниш бр.560/2-03 од 09.04.2025.године, за потребе израде Прве измене и допуне Плана генералне регулације хуманих гробаља на простору ГУП-а Лесковца, за урбанистичке целине Светоилијско гробље и гробље у Братмиловцу није потребна израда Студије заштите непокретног културног добра.

Саставни део Одлуке о изради Прве измене и допуне ППР-а хуманих гробаља је Извештај Комисије за планове бр.350-436/24-02 од 12.06.2025.године.

Плански документ Прве измене и допуне Плана генералне регулације хуманих гробаља на простору ГУП-а Лесковца, за урбанистичке целине Светоилијско гробље и гробље у Братмиловцу садржаће све посебне услове и сагласности и дефинисати пратећу документацију која је у сагласности са прописима важећим за ову област.

**ГРАДОНАЧЕЛНИК,
др сци. мед. Горан Цветановић**

ГРАФИЧКИ ПРИКАЗ ПРЕЛИМИНАРНЕ ГРАНИЦЕ ОБУХВАТА ПЛАНСКОГ ПОДРУЧЈА

1. Светоилијско гробље

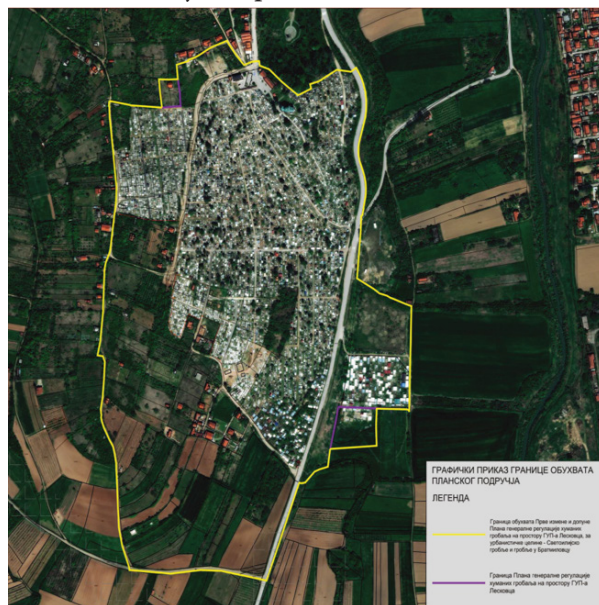

2. Гробље у Братмиловцу

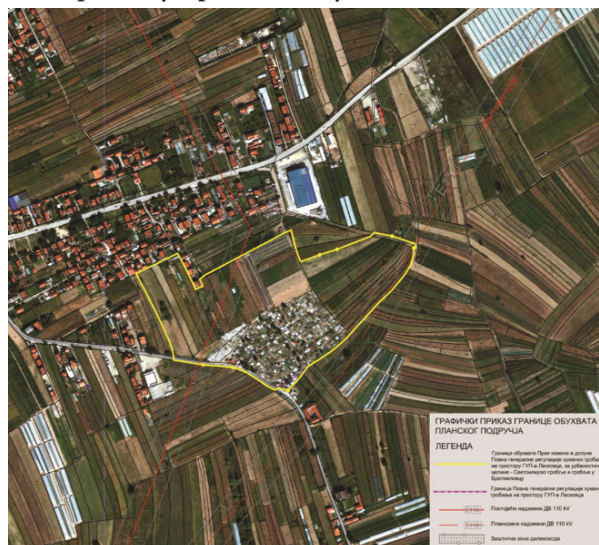

332

На основу члана 111. и 209. Закона о социјалној заштити („Службени гласник РС”, бр. 24/11 и 117/22- одлука УС), члана 32. став 1. тачка 6) и 66. став 3. Закона о локалној самоуправи („Службени гласник РС”, број 129/07, 83/14 - др.закон, 101/16 - др.закон, 47/18 и 111/21 - др. закон) и члана 39. Статута града Лесковца („Службени гласник града Лесковца”, број 28/18), Скупштина града Лесковца на 11. седници одржаној 26. и 27. јуна 2025. године, дана 27. јуна 2025. године, донела је

О Д Л У К У**О ИЗМЕНИ И ДОПУНИ ОДЛУКЕ О СОЦИЈАЛНОЈ ЗАШТИТИ ГРАЂАНА НА ТЕРИТОРИЈИ ГРАДА ЛЕСКОВЦА****Члан 1.**

У Одлуци о социјалној заштити грађана на територији града Лесковца („Службени гласник града Лесковца” бр. 4/14, 5/15, 7/17, 29/17 и 2/18) мења се члан 8. став 4. који сада гласи:

„Поступак за остваривање права на помоћ у натури спроводи организациона јединица локалне самоуправе и Центар за социјални рад Лесковац.”

После става 4. додаје се став 5. који гласи:

„Центар за социјални рад Лесковац спроводи поступак за остваривање права на помоћ у натури за кориснике који се нађу у стању ургентне социјалне потребе и којима би овај вид помоћи био ефикаснији.”

Члан 2.

Ова Одлука ступа на снагу осмог дана од дана објављивања у „Службеном гласнику града Лесковца”.

Члан 3.

Ову Одлуку доставити: Одељењу за друштвене делатности и локални развој, Центру за социјални рад Лесковац и Архиви.

Број: 060-22/25-I

У Лесковцу, 27. јуна 2025. године

СКУПШТИНА ГРАДА ЛЕСКОВЦА

ПРЕДСЕДНИК

Александар Ђуровић, с.р.

333

На основу члана 32. и члана 66. став 3. Закона о локалној самоуправи („Службени гласник РС”, бр. 129/07, 83/14-др.закон, 101/16-др.закон, 47/18 и 111/21-др.закон), члана 39. Статута града Лесковца („Службени гласник града Лесковца”, број 28/18), Скупштина града Лесковца, на 11. седници одржаној 26. и 27. јуна 2025. године, дана 27. јуна 2025. године, донела је

О Д Л У К У**I**

Усвајају се Измене и допуне Плана и програма инвестиција и комуналних одржавања за потребе града Лесковца за 2025. годину са финансијским планом, израђене од стране Градске управе - Одељења за комунално-стамбене послове, саобраћај и инфраструктуру, заведен под бројем 1867/25-III-12 од 13.06.2025. године.

II

Саставни део ове Одлуке су Измене и допуне Плана и програма инвестиција и комуналних одржавања за потребе града Лесковца за 2025. годину са финансијским планом.

III

Одлука ступа на снагу осмог дана од дана објављивања у „Службеном гласнику града Лесковца”.

IV

Одлуку доставити: Градском већу, Градској управи града Лесковца – Одељењу за комунално-стамбене послове, саобраћај и инфраструктуру, Одељењу за финансије, јавним и јавно-комуналним предузећима и архиви.

О б р а з л о ж е њ е

Скупштина града Лесковца на 8. седници одржаној 23. децембра 2024. године донела је Одлуку о усвајању Плана и програма инвестиција и комуналних одржавања за потребе града Лесковца за 2025. годину са финансијским планом.

Чланом 16. Одлуке о Градској управи града Лесковца („Службени гласник града Лесковца“, број 2/17, 29/17, 31/21 и 5/23), поред осталог прописано је да Градска управа-Одељење за комунално-стамбене послове, саобраћај и инфраструктуру израђује Годишњи план и програм инвестиција и комуналног одржавања за потребе града Лесковца.

На основу напред наведеног и у складу са Одлуком о буџету града Лесковца за 2025. годину, Одлуком о изменама и допунама Одлуке о буџету града Лесковца за 2025. годину и исказаним потребама за инвестиционим и комуналним одржавањем града Лесковца, Градска управа - Одељење за комунално - стамбене послове, саобраћај и инфраструктуру израдило је Измене и допуне Плана и програма инвестиција и комуналних одржавања за потребе града Лесковца за 2025. годину са финансијским планом, који је достављен Градском већу и Скупштини града на разматрање и усвајање.

Градско веће је на 30. седници од 18. јуна 2025. године утврдило предлог Одлуке о усвајању Из-

мена и допуна Плана и програма инвестиција и комуналних одржавања за потребе града Лесковца за 2025. годину и доставило Скупштини града на даље разматрање и одлучивање.

На основу члана 32. и члана 66. став 3. Закона о локалној самоуправи и члана 39. Статута града Лесковца, Скупштина града Лесковца на 11. седници одржаној 26. и 27. јуна 2025. године, дана 27. јуна 2025. године, донела је Одлуку о усвајању Измена и допуна Плана и програма инвестиција и комуналних одржавања за потребе града Лесковца за 2025. годину са финансијским планом који је израђен од стране Градске управе - Одељења за комунално-стамбене послове, саобраћај и инфраструктуру.

Број: 060-22/25-I

**У Лесковцу, 27. јуна 2025. године
СКУПШТИНА ГРАДА ЛЕСКОВЦА**

**ПРЕДСЕДНИК
Александар Ђуровић, с.р.**

333-1

**ИЗМЕНЕ И ДОПУНЕ ПЛАНА И ПРОГРАМА ИНВЕСТИЦИЈА И КОМУНАЛНИХ
ОДРЖАВАЊА ЗА ПОТРЕБЕ ГРАДА ЛЕСКОВЦА ЗА 2025. ГОДИНУ
СА ФИНАНСИЈСКИМ ПЛАНОМ 2025.**

ПРОГРАМ 1: СТАНОВАЊЕ УРБАНИЗАМ И ПРОСТОРНО ПЛАНИРАЊЕ:						
позиција у буџету 2025	конто	аналитика	опис	ПЛАН 2025.		
				пренете обавезе 2024.	текуће обавезе 2025.	укупно
				1	2	3=1+2
57	511000	5114	Зграде и грађевински објекти Пројектна документација	31,400,000	8,900,000	40,300,000
		511451	Израда планских докумената	31,400,000	8,900,000	
				31,400,000	8,900,000	40,300,000
ПРОГРАМ 1: СТАНОВАЊЕ УРБАНИЗАМ И ПРОСТОРНО ПЛАНИРАЊЕ: Текуће субвенције јавном предузећу ЈП ДОМ						
58	451000	4511	Текуће субвенције ЈП дом		50,000.00	50,000.00
		451191	Субвенције ЈП Дом		50,000.00	50,000.00
					50,000.00	50,000.00
				31,400,000	58,900,000	90,300,000
ПРОГРАМ 2: КОМУНАЛНЕ ДЕЛАТНОСТИ: Управљање / одржавање јавног осветљења Улична расвета						
позиција у буџету 2025	конто	аналитика	опис	ПЛАН 2025.		
				пренете обавезе 2024.	текуће обавезе 2025.	укупно
				1	2	3=1+2
59	4240000	4249	Специјализоване услуге	0	84,000,000	84,000,000
		424911	Јавно приватно партнерство - Одржавање система јавног осветљења		84,000,000	

60	425000	4251	Текуће поправке и одржавање Одржавање јавне расвете	3,000,00	19,500,000	22,500,000
			Измештање мерних ормана из ТС	3,000,00	19,500,000	
			Одржавање НН мреже на територији града Лесковца	3,000,00	103,500,000	106,500,000
ПРОГРАМ 2: КОМУНАЛНЕ ДЕЛАТНОСТИ: Изградња пијаце у улици Краља Петра Првог						
Развој заједнице						
позиција у буџету 2025	конто	аналитика	опис	ПЛАН 2025.		
				пренете обавезе 2024.	текуће обавезе 2025.	укупно
				1	2	3=1+2
61	511000	5112	Зграде и грађевински објекти	68,000,000	0	68,000,000
		511299	Изградња пијаце у улици Краља Петра Првог	68,000,000		
				68,000,000	0	68,000,000
ПРОГРАМ 2: КОМУНАЛНЕ ДЕЛАТНОСТИ: Изградња водоводне мреже и канализације						
Водоснабдевање						
позиција у буџету 2025	конто	аналитика	опис	ПЛАН 2025.		
				пренете обавезе 2024.	текуће обавезе 2025.	укупно
				1	2	3=1+2
62	423000	4235	Услуге по уговору	1,300,000	1,200,000	2,500,000
		423599	Услуге техничког прегледа за израђене објекте водовода и канализације	1,300,000	1,200,000	
63	424000	4249	Специјализоване услуге	560,000	600,00	1,160,000
			Услуге техничке контроле пројеката за објекте водовода и канализације	560,000	600,00	
64	511000	5112	Основна средства Зграде и грађевински објекти Изградња водоводне и канализационе мреже	99,210,000	17,035,000	116,245,000
		511241	Израда пројектно техничке документације за изградњу водоводне мреже у Брзи	99,210,000		
			Изградња доводног цевовода Д. Синковце Г. Синковце			
		511242	Израда пројектно техничке документације за изградњу атмосферске канализације у ул. Нишка у Лесковцу			
			За реконструкцију водоводне мреже у ул. Лесковачког одреда са уређењем тротоарских површина и изградњу дела водоводне мреже у ул. Владе Ђорђевића			
			Изградња водоводне мреже у насељеним местима Стројковце и Бели Поток			
			Изградња секундарне водоводне мреже у Горњој Јајини			
			Реконструкција водоводне мреже у улици Томе Костић у Братмиловцу			
			Реконструкција водоводне мреже Саве Ђорђевића Бобиште			
			Изградња канализационе мреже у улици Војвођанска у Лесковцу			
			Изградња водоводне мреже у Доњем Трњану			
			Студија за увођење система за сакупљање кишнице и њено коришћење	17,035,000		
			Реконструкција водоводне мреже улица Војводе Мишића			
			Реконструкција водоводне мреже Војводе Путника			
			Реконструкција водоводне мреже Цара Душана			
			Реконструкција водоводне мреже улица Чачанска			
			Реконструкција водоводне мреже у улици Душана Максимовића у Лесковцу			
			Изградња водоводне мреже ул. Бранка Крсмановића у Лесковцу			
			Изградња дела водоводне мреже Печењевце			
			Реконструкција водоводне мреже у улицама Бранко Радичевић и Радничка у Горњем Стопању			
ПРОГРАМ 2: КОМУНАЛНЕ ДЕЛАТНОСТИ: Изградња крака водовода Водоснабдевање						
позиција у буџету 2025	конто	аналитика	опис	ПЛАН 2025.		
				пренете обавезе 2024.	текуће обавезе 2025.	укупно
				1	2	3=1+2
65	511000	5112	Основна средства Зграде и грађевински објекти Изградња водоводне и канализационе мреже	18,835,000	0	18,835,000
		511241	Изградња водоводне мреже у Печењевцу	18,835,000		
			Изградња водоводне мреже у Чекмину			
				18,835,000	0	18,835,000

ПРОГРАМ 2: КОМУНАЛНЕ ДЕЛАТНОСТИ: Празнично украшавање града						
Улична расвета						
позиција у буџету 2025	конто	аналитика	опис	ПЛАН 2025.		
				пренете обавезе 2024.	текуће обавезе 2025.	укупно
				1	2	3=1+2
66	424000	4249	Специјализоване услуге Празнично украшавање града	500,000	3,000,000	3,500,000
		424911	Празнично украшавање града Лесковца за 2025. годину	500,000	3,000,000	
				500,000	3,000,000	3,500,000
ПРОГРАМ 2: КОМУНАЛНЕ ДЕЛАТНОСТИ: Одржавање јавних зелених површина						
Заштита биљног и животињског света и крајолика						
позиција у буџету 2025	конто	аналитика	опис	ПЛАН 2025.		
				пренете обавезе 2024.	текуће обавезе 2025.	укупно
				1	2	3=1+2
67	424000	4246	СПЕЦИЈАЛИЗОВАНЕ УСЛУГЕ ОДРЖАВАЊЕ ЈАВНИХ ЗЕЛЕНИХ ПОВРШИНА	0	112,000,000	112,000,000
		424611	Одржавање јавних зелених површина на територији града Лесковца за 2025. годину		90,000,000	
			Одржавање јавних зелених површина у насељених местима Грделица и Предејане за 2025. годину		22,000,000	
68	425000	4251	ТЕКУЋЕ ПОПРАВКЕ И ОДРЖАВАЊЕ ОДРЖАВАЊЕ ЈАВНИХ ЗЕЛЕНИХ ПОВРШИНА	0	11,000,000	11,000,000
		425191	Одржавање терена за мале спортове и мобилијар на територији града Лесковца за 2025. годину	0	10,000,000,00	
			Одржавање система за наводњавање на тргу		1,000,000,00	
69	426000	4262	МАТЕРИЈАЛ ЗА САДЊУ НА ЗЕЛЕНИМ ПОВРШИНАМА	1,350,000	5,000,000	6,350,000
		426251	Набавка дендро материјала	1,350,000	2,000,000	
			Производња и испорука цветног садног материјала 2025 ЈКП Грделица		3,000,000	
70	513000	5131	ОСТАЛЕ НЕКРЕТНИНЕ И ОПРЕМА НА ЗЕЛЕНИМ ПОВРШИНАМА	2,550,000	18,680,000	21,230,000
		513111	Набавка урбаног мобилијара	2,550,000		
			Набавка и уградња заштитних стубића и ограда на јавним површинама			
			Набавка и уградња паметних клупица			
			Набавка и постављање дечијег мобилијара у Дубочици			
			Набавка и постављање дечијег мобилијара у Богојевцу			
			Набавка и постављање игралишта у Охридском насељу			
			Ресертификација игралишта за децу			
				3,900,000	146,680,000	150,580,000
ПРОГРАМ 2: КОМУНАЛНЕ ДЕЛАТНОСТИ: Одржавање чистоће на површинама јавне намене						
Послови становања и заједнице неklasификоване на другом месту						
позиција у буџету 2025	конто	аналитика	опис	ПЛАН 2025.		
				пренете обавезе 2024.	текуће обавезе 2025.	укупно
				1	2	3=1+2
71	421000	4213	СТАЛНИ ТРОШКОВИ ОДРЖАВАЊЕ ЈАВНЕ ХИГИЈЕНЕ	11,000,000	140,000,000	151,000,000
			Одржавање чистоће на површинама јавне намене на територији града Лесковца и насељеног места Вучје	11,000,000	140,000,000	
			Одржавање чистоће на површинама јавне намене на територији насељеног места Грделица и Предејане			
74	513000	5131	ОСТАЛЕ НЕКРЕТНИНЕ И ОПРЕМА ОДРЖАВАЊЕ ЈАВНЕ ХИГИЈЕНЕ	2,200,000	9,000,000	11,200,000
		513111	Набавка корпи, канти за смеће и осталог за потребе комуналног одржавања града	2,200,000	9,000,000	
			Подземни контејнери			
ПРОГРАМ 2: КОМУНАЛНЕ ДЕЛАТНОСТИ: Одржавање чистоће на површинама јавне намене Управљање отпадом						
72	451000	4511	Текуће субвенције јавним нефинансијским предузећима ЈКП Комуналац, ЈКП Грделица и ЈП Пијаца	0	20,000,000	20,000,000
		451191	Субвенције ЈП Пијаца		10,000,000	
			Субвенције ЈКП Грделица		10,000,000	
73	451000	4512	Капиталне субвенције јавним нефинансијским предузећима и организацијама ЈКП Комуналац и ЈКП Грделица		11,000,000	
		451291	Субвенције ЈКП Комуналац и ЈКП Грделица		11,000,000	
				13,200,000	180,000,000	193,200,000
ПРОГРАМ 2: КОМУНАЛНЕ ДЕЛАТНОСТИ: Зоохигијена Заштита биљног и животињског света и крајолика						

позиција у буџету 2025	конто	аналитика	опис	ПЛАН 2025.		
				пренете обавезе 2024.	текуће обавезе 2025.	укупно
				1	2	3=1+2
75	421000	4213	СТАЛНИ ТРОШКОВИ ОДРЖАВАЊЕ ЈАВНИХ ТООЛЕТА	496,000	10,000,000	10,496,000
		421325	Одржавање јавних тоалета за 2025. годину	496,000	10,000,000	
76	424000	4249	ТЕКУЋЕ ПОПРАВКЕ И ОДРЖАВАЊЕ ОДРЖАВАЊЕ ЈАВНЕ ХИГИЈЕНЕ	0	30,000,000	30,000,000
		424911	Одржавање зоохигијене за 2025. годину		30,000,000	
				496,000	40,000,000	40,496,000
ПРОГРАМ 2: КОМУНАЛНЕ ДЕЛАТНОСТИ: Производња и дистрибуција топлотне енергије Остала енергија						
77	451000	4512	Капиталне и текуће субвенције јавним нефинансијским предузећима и организацијама	0	8,000,000	8,000,000
		451291	Капиталне субвенције ЈКП Топлани		8,000,000	
					8,000,000	8,000,000
				208,516,000	500,015,000	708,531,000
ПРОГРАМ 6: Заштита животне средине: Управљање заштитом животне средине Управљање отпадом						
позиција у буџету 2025	конто	аналитика	опис	ПЛАН 2025.		
				пренете обавезе 2024.	текуће обавезе 2025.	укупно
				1	2	3=1+2
99	511000	5112	Зграде и грађевински објекти	700,000	10,000,000	10,700,000
		511299	Изградња објекта за контролисано управљање остацима животињског порекла		10,000,000	
			Израда студије за изградњу рециклажног центра	700,000		
100	512000	5124	Машине и опрема	0	16,800,000	16,800,000
		512411	Машине и опрема за заштиту животне средине и управљање отпадом		16,800,000	
				700,000	26,800,000	27,500,000
ПРОГРАМ 7: ОРГАНИЗАЦИЈА САОБРАЋАЈА И САОБРАЋАЈНА ИНФРАСТРУКТУРА: Управљање и одржавање саобраћајне инфраструктуре: Друмски саобраћај						
позиција у буџету 2025	конто	аналитика	опис	ПЛАН 2025.		
				пренете обавезе 2024.	текуће обавезе 2025.	укупно
				1	2	3=1+2
101	421000	4212, 4213	Стални трошкови енергетске услуге	28,550,000	42,000,000	70,550,000
		421211	Набавака електричне енергије за потребе јавног осветљења града и сеоских МЗ-а 2024 I до IX 2025. године	28,550,000	42,000,000	
		421311	Услуга утрошка воде на јавним чесмама и фонтанама ЈКП Водовод и ЈКП Грделица			
			Набавака електричне енергије за потребе јавног осветљења града и сеоских МЗ-а од 2025. до 2026. године			
102	423000	4239	УСЛУГЕ ПО УГОВОРУ	2,200,000	141,560,000	143,760,000
		423911	Услуге ангажовања електроинжењера за потребе пројектовања и вршења стручног надзора	2,200,000	141,560,000	
			Услуге вршења техничког прегледа за израђене објекте нискоградње			
			Услуге израде пројеката за електротехничке објекте			
			Услуге вршења стручног надзора на електротехничким објектима			
			Уговор о регулисању међусобних права и обавеза са Урбанизам и изградња Лесковац за 2025. годину ЈП Службени гласник			
103	424000	4249	Специјализоване услуге	3,700,000	5,800,000	9,500,000
		424911	Услуге вршења техничке контроле пројеката за објекте нискоградње			
			Инжењерске услуге претходних испитивања			
			Инжењерске услуге контролних испитивања			
			Геодетске услуге			
			Услуге израде хидролошке студије			
106	482000	4822	ТАКСЕ ЗА ЦЕОП	0	1,000,000	1,000,000
		48221	РАЗНЕ ТАКСЕ		1,000,000	
104	425000	4251	Текуће поправке и одржавање града	35,522,000	195,300,000	230,822,000

		425191	Извођење радова на постављању шљунчаног, односно туцаничког застора на неасфалтираним општинским и појединим некатегорисаним путевима на територији града Лесковца			
			Одржавање светлосне саобраћајне сигнализације	35,522,000		
			Одржавање улица, општинских и појединих некатегорисаних путева на територији града Лесковца у зимском периоду за 2024. и 2025. годину			
			Изменљива саобраћајна сигнализација у зони школе			
			Одржавање вертикалне саобраћајне сигнализације			
			Набавка и уградња шахт поклопаца на јавним површинама у граду Лесковцу			
			Одржавање улица, општинских и појединих некатегорисаних путева на територији града Лесковца у летњем периоду			
			Чишћење и равнање депоније			
			Одржавање уличних сливника на територији града Лесковца за 2025. годину			
			Одржавање подвожњака у граду Лесковцу 2025.			
			Одржавање јавних чесми и фонтана на територији града Лесковца и насељеног места Вучје за 2025. годину			
			Одржавање јавних чесми и фонтана на територији насељених места Грделица и Предејане за 2025. годину			
			Одржавање уличних сливника на територији насељених места Грделица и Предејане за 2025. годину		195,300,000	
			Поткресивање грана дрвећа које се налазе на путу, кошење траве на путу, чишћење и уређење јаркова пута на територији Грделице и Предејана за 2025. годину			
			Чишћење снега и леда са површина јавне намене и коловоза пута у Грделици и Предејану за 2025. годину			
			Одржавање хоризонталне саобраћајне сигнализације за 2025. годину			
			Поткресивање грана дрвећа које се налазе на путу, кошење траве на путу, чишћење и уређење јаркова пута на територији града Лесковца (осим територије Грделице и Предејана) за 2025. годину			
			Чишћење снега и леда са површина јавне намене, осим коловоза пута у Лесковцу за 2025. годину			
			Услуге одржавање пружних прелаза на територији града Лесковца за 2025. годину			
			Набавка застава са јарболима			
			Набавка и уградња соларних камера на дечијим игралиштима			
			Систем за обележавање и осветљење пешачких прелаза у централној градској зони у Лесковцу			
			Санација пута око језера Барје			
			Формирање дрвореда у Бул. Ослобођења			
			Санација дела пута ОП 55			
			Реконструкција сливника и сливничких веза			
			Уређење градске парцеле			
107	511000	5112, 5114	Основна средства зграде и грађевински објекти инвестиције у саобраћајну инфраструктуру	115,960,000	118,640,000	234,600,000
		511451	Услуге израде пројекта кружне раскрснице код "Три шешира" у Лесковцу			
		511451	Услуге израде пројекта уређења корита Купиновачке реке у зони моста, са изразом хидролошке студије			
			Услуге израде пројекта кружне раскрснице насеље Анчки			
			Услуге израде пројекта саобраћајне сигнализације на градским саобраћајницама које се поклапају са државним путевима			
			Вентилација техничких просторија испод позорнице на тргу			
		511231	Рехабилитација коловоза у улици Зеке Буљубаше у Лесковцу			
			Санирање клизишта између улица "Светозар Марковић" и "Делиградска" у Лесковцу			
			Израда студије изводљивости за кружну раскрсницу Бобиште	115,960,000		
			Реконструкција улице Владе Ђорђевића у Лесковцу			
			Уређење тротоара на Булевару ослобођења у Лесковцу (широка чаршија, код бака, Техн. Факултет и преко пута ТЦ Мост)			
			Уређење саобраћајнице у постојећој регулацији у улицама Слогина и Сијаринска у Лесковцу			
			Израда пројектно техничке документације за уређење и изградњу пешачких стаза и трим стаза у парку "Краља Петра" у Лесковцу			
			Израда пројектно техничке документације за уређење корита реке Шаранице			
			Израда пројектно техничке документације за изградњу тротоара, бициклистичких стаза и паркиралишта у улици Индустриска други део			

			Уређење дела саобраћајнице у постојећој регулацији у Брејановцу Фонтана у насељу Дубочица на КП бр. 3582/3 КО Лесковац			
			Уређење саобраћајнице у постојећој регулацији у улици Маре Ђорђевић у Лесковцу			
			Уређење саобраћајнице у постојећој регулацији у насељу Аиште у Предејану			
			Извођење радова на рехабилитацији дела општинских путева на територији града Лесковца			
			Услуге израде пројеката за изградњу укрсних места градских улица и државног пута			
			Услуге израде пројеката саобраћајница које се поклапају са државним путевима			
			Услуге израде пројеката саобраћајне сигнализације за државне путеве			
			Уређење тротоара, замена вентила на прикључцима и регулација уличних капа у улици Пана Ђукића Лесковцу		118,640,000	
			Санирање клизишта између улица "Светозар Марковић" и "Делиградска" у Лесковцу			
			Рехабилитација тротоара, замена вентила на прикључцима у улици Пана Ђукића Лесковцу (од ул. Млинска до ул. Влајкова)			
			Уређење саобраћајнице у Игришту			
			Уређење саобраћајнице село Грделица			
			Лепше Стаменковић прва фаза			
			Уређење саобраћајнице у постојећој регулацији у улици Саве Ђорђевића у Бобишту			
			Шампионска			
			Услуге израде студије заштите културних добара за потребе урбанистичких планова			
			Израда пројекта изградње пасареле у Лесковцу			
			Уређење саобраћајнице у постојећој регулацији у улици Душана Максиминовића у Лесковцу			
			Санација плочастог пропуста у Белановцу			
			Санација пута према цркви у Јарсенову			
			Израда студије исплативости за изградњу соларних панела на ЈП и ЈКП			
				185,932,000	504,300,000	690,232,000
ПРОГРАМ 7: ОРГАНИЗАЦИЈА САОБРАЋАЈА И САОБРАЋАЈНА ИНФРАСТРУКТУРА: Изградња саобраћајнице у улици Нова код Градског стадиона: Развој заједнице						
108	511000	5112	Основна средства зграде и грађевински објекти инвестиције у саобраћајну инфраструктуру	13,500,000	0	13,500,000
		511231	Изградња саобраћајнице у улици Нова код Градског стадиона	13,500,000		
				13,500,000	0	13,500,000
ПРОГРАМ 7: Пројекат 5024 Изградња моста у Јелашници						
109	511000		Основна средства-зграде и грађевински објекти		10,000,000	10,000,000
			Изградња моста у Јелашници		10,000,000	
					10,000,000	10,000,000
ПРОГРАМ 7: ОРГАНИЗАЦИЈА САОБРАЋАЈА И САОБРАЋАЈНА ИНФРАСТРУКТУРА: Јавни градски и приградски превоз путника: Друмски саобраћај						
110	451000	4512	Капиталие и текуће субвенције јавним нефинансијским предузећима и организацијама		7,200,000	7,200,000
		451211	Текуће субвенције ЈП ГАС		7,200,000	
					7,200,000	7,200,000
ПРОГРАМ 7: ОРГАНИЗАЦИЈА САОБРАЋАЈА И САОБРАЋАЈНА ИНФРАСТРУКТУРА: Јавни градски и приградски превоз путника: Друмски саобраћај						
111	454000	4541	Текуће субвенције приватним предузећима		200,000,000	200,000,000
		454111	Текуће субвенције приватним предузећима		200,000,000	
					200,000,000	200,000,000
ПРОГРАМ 7: ОРГАНИЗАЦИЈА САОБРАЋАЈА И САОБРАЋАЈНА ИНФРАСТРУКТУРА: Изградња јавног осветљења: Улична расвета						
позиција у буџету 2025	конто	аналитика	опис	ПЛАН 2025.		
				пренете обавезе 2024.	текуће обавезе 2025.	укупно
				1	2	3=1+2
112	423000	4235	Услуге по уговору		600,000	600,000
		423599	Услуге вршења техничког прегледа за изграђене електротехничке објекте за 2025. годину		600,000	
113	424000	4249	Специјализоване услуге	300,000	300,000	600,000
		424911	Услуге вршења техничке контроле за електротехничке објекте за 2025. годину	300,000	300,000	

114	511000	5112	Основна средства зграде и грађевински објекти Изградња јавног осветљења	400,000	6,000,000	6,400,000
		511292	Изградња јавног осветљења у насељеном месту Горња Купиновица	400,000		
			Изградња јавног осветљења у насељеном месту Запађе и Пискупово			
			Набавка и уградња соларних светиљки на дечијим игралиштима		6,000,000	
			Изградња осветљења терена у Ђурином насељу	700,000	6,900,000	7,600,000
ПРОГРАМ 7: ОРГАНИЗАЦИЈА САОБРАЋАЈА И САОБРАЋАЈНА ИНФРАСТРУКТУРА: Изградња објеката за потребе града: Развој заједнице						
позиција у буџету 2025	конто	аналитика	опис	ПЛАН 2025.		
				пренете обавезе 2024.	текуће обавезе 2025.	укупно
				1	2	3=1+2
115	423000	4235	Услуге по уговору	2,600,000	3,400,000	6,000,000
		423599	Услуге вршења техничког прегледа за изграђене објекте високоградње	2,600,000	3,400,000	
			Услуге координатора за безбедност и здравља на раду Услуге вршења стручног надзора за стабилни систем дојаве пожара			
			Услуге вршења стручног надзора на радovima заштите од пожара			
116	424000	4249	Специјализоване услуге	600,000	600,000	1,200,000
		424911	Услуге вршења техничке контроле пројеката за објекте високоградње за 2025. годину	600,000	600,000	
117	511000	5112	Основна средства зграде и грађевински објекти Изградња објеката за потребе града	13,460,000	9,730,000	23,190,000
			Изградња објекта месне заједнице у Г. Крајинцу	13,460,000	9,730,000	
			Услуге израде пројеката заштите од пожара			
			Услуге израде пројеката за стабилни систем дојаве пожара			
			Набавка и уградња Sun Smart			
			Услуге израде пројеката конструкције са статичким прорачуном			
			Изградња објекта месне заједнице у Јашуњи			
				16,660,000	13,730,000	30,390,000
				216,792,000	742,130,000	958,922,000
ПЛАН 2025.						
				пренете обавезе 2024.	текуће обавезе 2025.	укупно
				1	2	3=1+2
				31,400,000	58,900,000	90,300,000
				208,516,000	500,015,000	708,531,000
				700,000	26,800,000	27,500,000
				216,792,000	742,130,000	958,922,000
				457,408,000	1,327,845,000	1,785,253,000

Одељење за комунално-стамбене послове, саобраћај и инфраструктуру

**Шеф одељења
Андрија Атанасковић**

334

На основу члана 4, 10, 14. и 15. Закона о планском систему Републике Србије („Службени гласник РС“, бр.30/18), члана 32. и члана 66. Закона о локалној самоуправи („Службени гласник РС“, бр.129/07, 83/14-др.закон, 101/16-др.закон, 47/18 и 111/2021.-др.закон) и члана 39. Статута Града Лесковца („Службени лист Града Лесковца“, број 28/18), Скупштина града Лесковца на 11. седници одржаној 26. и 27. јуна 2025. године, дана 27. јуна 2025. године, донела је

ОДЛУКУ

О ИЗМЕНАМА И ДОПУНАМА ПРОГРАМА ГАСИФИКАЦИЈЕ ГРАДА ЛЕСКОВЦА ЗА ПЕРИОД 2021. - 2025. ГОДИНЕ

Члан 1.

У Програму гасификације града Лесковца за период 2021. – 2025. године који је усвојен Одлуком Скупштине града Лесковца број 06-5/21-I од 14.09.2021. године, мењају се поглавља од 7.2. до 7.5. текстом који гласи:

“7.2. Концепт планиране гасификације

Снабдевање дистрибутивног система Града Лесковца природим гасом у усвојеној (основној) верзији Програма гасификације града Лесковца за период 2021.-2025. година, предвиђено је прикључењем на две постојеће главно мерно регулационе станице ГМРС „Лесковац“ и ГМРС „Власотинце“.

Међутим, Инвеститор ЈП “Србијагас” Нови Сад и стратешки партнер “Расина Енергогас” д.о.о. Крушевац су анализом потребног капацитета на основу усвојеног концепта гасификације дошли до закључка да са изграђених главно мерно регулационих станица нема потребног капацитета за снабдевање комплетног дистрибутивног гасоводног система Града Лесковца.

Из овог разлога Инвеститор ЈП “Србијагас” Нови Сад је прихватио ново место прикључења и то на магистралном гасоводу МГ14 ГРЧ Орљане-Лесковац-Врање-граница са Републиком Северном Македонијом а снабдевање дистрибутивног гасоводног система Града Лесковца врши ће се природим гасом са ново изграђене ГМРС “Лесковац-2” капацитета минимум 40.000 Sm³/h која ће бити лоцирана у зони постојеће ГМРС “Лесковац”.

Постојећим програмом је био предвиђен наставак изградње постојећих дистрибутивних гасовода МОП 16 бара, а како за то не постоји довољан капацитет, усвојено је решење у виду изградње сасвим новог и не зависног дистрибутивног гасовода МОП 16 бара, “прстенастог” облика са краковима према мерно регулационим станицама. Оваквим решењем се постиже сигурно, поуздано и непрекидно снабдевање свих мерно регулационих станица и потрашача на истим.

За гасификацију крајњих потрошача потребно је изградити дистрибутивне гасоводе МОП 16 бара (ДГ), мерно регулационе станице широке потрошње (МРС ШП), дистрибутивну гасоводну мрежу МОП 4 бара (ДГМ), кућне гасне прикључке (КГП) и кућне мерно регулационе сетове (КМРС).

За несметан развој дистрибутивне гасоводне мреже планира се изградња фазног градског га-

соводног система.

7.3 Анализа цена

На основу процене дужина за гасоводе средњег притиска, дистрибутивне гасне мреже и мерно регулационе станице, извршена је процена улагања у гасификацију Града Лесковца.

Процена потребних средстава за гасификацију Града Лесковца дата је по врстама објеката.

Процена је дата у еурима и приказана је у одељцима 6.4, 6.5, 6.6, 6.7. и рекапитулацији.

Процена потребних инвестиционих улагања је извршена на основу увида у цене из уговора које ЈП „Србијагас“ склопило за изградњу сличних објеката у периоду после 2023 године.

За мернорегулационе станице (МРС) подразумевају се машински, грађевински и електро радови.

За дистрибутивне гасне мреже (ДГМ) и доводне гасоводе средњег притиска (ДГ) подразумевају се сви радови и материјал, са цевима, фитинзима, прелазима и укрштањима. За основну цену радова, фитинга и помоћног материјала при изради ДГМ узета је цена од 36 €/m, а за гасоводе средњег притиска 22 €/colmetru. Као просечна цена материјала за израду ДГМ узета је вредност од 3 €/m, а за челичне цеви 5 €/colmetru.

За цену КГП, укључујући КМРС, претпостављена је цена израде од 525 € по комаду.

За специјалне грађевинске радова на подбушивању (HDD) при изградњи дистрибутивних гасовода МОП 4 бара и 16 бара, подбушивање водотокова, собраћајница, сложена укрштања са подземним инсталацијама, канала итд. претпостављена је цена израде од 220 €/m а процењена дужина гасовода коју је потребно изградити на овај начин је цца 1% од укупне дужине дистрибутивних гасовода МОП 4 бара и 16 бара.

Цена израде комплетне пројектно-техничке документације дистрибутивних гасовода МОП 4 бара и 16 бара, са припадајућим мерно регулационим станицама и кућним гасним прикључцима претпостављена је на цца 1€/m.

Ставка остали трошкови подразумева тро-

шкове имовинско-правних односа, набавку катастарских подлога, трошкове сагласности и уговора са власницима инсталација и инфраструктурних објеката, надзора, техничког пријема, пројекта изведеног објекта и осталих административних трошкова и њена вредност је процењена на 3% од свих горе наведених трошкова на изградњи дистрибутивних гасовода МОП 4 бара и 16 бара. МРС, КПП и КМРС укључујући и израду пројектно-техничке документације.

7.4 Дистрибутивни гасовод максималног оперативног притиска (МОП) до 16 bar

Табела 17.

22 € /colmetru

r.br	nazivni prečnik	dimenzija (mm)	dimenzija (")	ukupna dužina (m)	izgrađena dužina (m)	dužina za izgradnju (m)	uložena sredstva u postojeće gasovode (€)	procena investicije za planirane gasovode (€)
1	DN250	273,0	10	465	415	50	62.250	11.000
2	DN200	219,1	8	15.020	2.550	12.470	306.000	2.194.720
3	DN150	168,3	6	62500	3.500	59.000	315.000	7.788.000
4	DN100	114,3	4	18050	900	17.150	54.000	1.509.200
Ukupno:				96.035	7.365	88.670	737.250	11.502.920

7.5 Дистрибутивни гасовод максималног оперативног притиска (МОП) до 4 bar

Табела 18.

36 € /metru

r. br.	MRS	DGM	kapacitet (Sm ³ /h)	broj nastanjenih objekata	procenjena dužina DGM (m)	procenjena investicija (€)			
1	Lipovica	Brestovac	750	541					
		Lipovica	430	325					
		Kutleš	210	157					
		Draškovac	250	180					
		Šarlince	300	222					
		Međa	300	225					
		Donje Brijanje	470	355					
		Čekmin	320	237					
		Pečenjevce	610	457					
		Kaštavar	30	20	101.260	3.645.360			
		Brejanovce	120	87					
		Čifluk Razgojnski	120	86					
		Ukupno:		3.910	2.892	101.260	3.645.360		
2	Vinarce	Vinarce	910	688	82.690	2.976.840			
		Donje Stopanje	350	267					
		Zalužnje	150	112					
		Priboj	210	157					
		Živkovo	220	167					
		Milanovo	200	152					
		Belanovce	210	156					
		Petrovac	70	55					
		Karadorđevac	160	118					
		Dušanovo	90	65					
		Podrimce	120	86					
		Gornje Stopanje 2/3	450	339					
		Ukupno:		3.140			2.362	82.690	2.976.840

r. br.	MRS	DGM	kapacitet (Sm ³ /h)	broj nastanjenih objekata	procenjena dužina DGM (m)	procenjena investicija (€)
3	Vučje	Vučje	1.150	862	116.490	4.193.640
		Beli Potok	195	147		
		Žablјane	220	166		
		Radonјica	250	191		
		Gornja Bunuša	180	135		
		Donja Bunuša	90	70		
		Bunuški Čifluk	180	133		
		Todorovce	150	115		
		Brza	380	289		
		Drvodelja	70	56		
		Slavujevce	130	101		
		Igrіšte	110	82		
		Miroševce	340	260		
		Bukova Glava	110	83		
		Vina	80	60		
		Kaluđerce	60	44		
		Barje	120	89		
		Gorina	225	169		
		Gagince	50	39		
		Melovo	70	60		
		Oruglica	50	42		
Ravni Del	30	22				
Crcavac	40	34				
		Ukupno:	4.280	3.249	116.490	4.193.640
4	Veliko Trnjane	Donja Jajina	470	356	73.230	2.636.280
		Gornja Jajina	185	140		
		Veliko Trnjane	320	243		
		Palikuća	115	86		
		Šišince	215	164		
		Kukulovce	85	65		
		Strojkovce	390	294		
		Nakrivanj	430	324		
		Čukljenik	175	132		
		Rudare	180	138		
		Presečina	125	94		
		Šainovac	80	56		
				Ukupno:		
5	Donji Bunibrod	Donji Bunibrod	210	158	92.350	3.324.600
		Gornji Bunibrod	250	189		
		Guberevac	570	429		
		Velika Grabovnica	480	360		
		Mala Grabovnica	100	78		
		Dobrotin	110	83		
		Mala Kopašnica	100	77		
		Velika Kopašnica	260	193		
		Slatina	190	141		
		Zagužane	120	90		

r. br.	MRS	DGM	kapacitet (Sm ³ /h)	broj nastanjenih objekata	procenjena dužina DGM (m)	procenjena investicija (€)
		Zoljevo	90	70		
		Tulovo	230	173		
		Žižavica	60	42		
		Badince	150	115		
		Nomanica	80	61		
		Zloćudovo	70	50		
		Donje Krajince	200	147		
		Gornje Krajince	200	154		
		Padež	20	12		
		Ukupno:	3.490	2.622	92.350	3.324.600
6	Grdelica	Grdelica Selo	450	398	136.540	4.915.440
		Grdelica Varoš	900	829		
		Tupalovce	125	93		
		Kozare	100	87		
		Oraovica (Grdelica)	780	591		
		Velika Sejanica	270	206		
		Kovačeva Bara	55	42		
		Dedina Bara	340	256		
		Bojišina	80	65		
		Predajane varoš	460	346		
		Predajane selo	170	129		
		Bričevlje	90	66		
		Ličin Dol	50	36		
		Palojce	170	131		
		Bistrica	30	21		
		Boćevica	65	43		
		Vilje Kolo	10	4		
		Graovo	90	80		
		Koračevac	70	60		
		Krupejce	30	23		
Nesvrta	30	20				
Novo Selo	30	20				
Suševlje	70	60				
Crveni Breg	20	9				
		Ukupno:	4.485	3.615	136.540	4.915.440
7	Grajevce	Grajevce	140	102	90.670	3.264.120
		Jašunja	180	134		
		Jelašnica	100	72		
		Velika Biljanica	150	112		
		Gornja Slatina	70	53		
		Donja Slatina	80	59		
		Rajno Polje	210	155		
		Orašac	190	141		
		Gradašnica	170	127		
		Piskupovo	90	66		

r. br.	MRS	DGM	kapacitet (Sm ³ /h)	broj nastanjenih objekata	procenjena dužina DGM (m)	procenjena investicija (€)
		Stupnica	180	132		
		Jarsenovo	170	129		
		Donja Kupinovica	30	21		
		Gornja Kupinovica	80	61		
		Zlokućane	85	62		
		Drćevac	120	90		
		Donja Lokošnica	320	241		
		Gornja Lokošnica	50	34		
		Golema Njiva i Crkavnica	90	74		
		Oraovica (Crkavnica)	50	36		
		Crkavnica	50	40		
		Babičko	210	156		
		Razgojna	300	226		
		Grđanica	200	148		
		Smrdan	50	38		
		Ukupno:	3.365	2.509	90.670	3.264.120
8	Bratmilovce	Bratmilovce	1.300	980	104.210	3.751.560
		Mrštane	420	316		
		Bobište	950	706		
		Manojlovce	260	193		
		Mala Biljanica	60	47		
		Kumarevo	250	190		
		Navalin	270	201		
		Bogojevce	460	344		
				Ukupno:		
9	Stočna pijaca	Vlase	180	136	389.480	14.021.280
		Gornje Trnjane	70	55		
		Donje Trnjane	100	73		
		Turekovac	535	405		
		Svirce	150	100		
		Gornje Sinkovce	155	118		
		Donje Sinkovce	550	417		
		Gornje Stopanje 1/3	225	169		
		Naselje između Bojničkog i Lebanskog puta	1.600	22.449		
		Hisar (deo)	600			
		Ukupno:	4.165			
10	Rade Žunić i TO Dubočica	Vaskovo Naselje	1.000	22.449		
		Centar zapad	2.000			
		Dubočica	1.800			
		Naselje preko puta Veterinarske stanice	900			

r. br.	MRS	DGM	kapacitet (Sm ³ /h)	broj nastanjenih objekata	procenjena dužina DGM (m)	procenjena investicija (€)
		Hisar (deo)	600			
		Ukupno:	6.300			
11	Veternica	Leteks	650			
		Centar sever	3.000			
		Naselje Obrada Lučića	500			
		Ukupno:	4.150			
12	Pobeda, Robna pijaca, Centar i Zdravlje	Centar jug	2.500			
		Naselje prema Rudaru	850			
		Naselje između pruge i starog autoputa	250			
		Istočna industrijska zona	250			
		Ohridsko naselje	200			
		Centar	2.100			
		Ukupno:	6.150			389.480
Ukupno teritorija Grada Leskovca:			50.175	46.240	1.186.920	42.729.120

7.6 Мерно регулационе станице (MPC)

Табела 19.

r.br	naziv	kapacitet (Sm ³ /h)	procena investicija (€)
1	Lipovica	4.000	180.000
2	Vinarce	3.500	180.000
3	Vučje	4.500	180.000
4	Veliko Trnjane	3.500	180.000
5	Donji Bunibrod	3.500	180.000
6	Grdelica	4.500	180.000
7	Grajevce	3.500	180.000
8	Bratmilovce	4.000	180.000
9	Stočna Pijaca	4.000	180.000
10	Rade Žunić	3.500	180.000
11	Veternica	4.000	180.000
12	Pobeda	3.500	180.000
13	Robna Pijaca	3.500	180.000
14	Zdravlje	2.000	116.000
Ukupno:		51.500	2.456.000

7.7 Планирана инвестициона улагања у гасификацију територије града Лесковца

Табела 20.

r.br.	opis aktivnosti	procena investicije (€)
1	Distributivna gasovodna mreža MOP 16 bar	11.502.920
2	Merno-regulacione stanice	2.456.000
3	Distributivna gasovodna mreža MOP do 4 bar	42.729.120
4	Korisnički gasovodni priključci (100%) za 46.240 - KGP	24.276.000
5	Izrada KT podloga za projektnu dokumentaciju	1.465.000
6	Projektно-tehnička dokumentacija	1.339.369
7	HDD podbušivanje vodotokova, sobračajnica ... (цца 1% od ukupne dužine gasovodne mreže)	2.800.000
8	Ostali troškovi	1.500.000
Ukupno:		88.068,409

РЕКАПИТУЛАЦИЈА:

Укупно за територију Града Лесковца:	88.068.409	Eur
Укупно за територију Града Лесковца без КГП:	63.792.409	Eur
Укупно за територију Града Лесковца са 10% КГП (4.624 ком):	66.220.009	Eur

Члан 2.

У осталом делу Програм гасификације града Лесковца за период 2021.-2025. године остаје непромењен.

Члан 3.

Ова Одлука ступа на снагу осмог дана од дана објављивања у „Службеном гласнику града Лесковца“.

Број:060-22/25-I

У Лесковцу, 27. јуна 2025. године

СКУПШТИНА ГРАДА ЛЕСКОВЦА

ПРЕДСЕДНИК
Александар Ђуровић

Образложење

Имајући у виду стратешка документа Владе Републике Србије, потребу за предузимање активности на заштити и унапређењу животне средине и унапређењу енергетске ефикасности на територији града Лесковца, град Лесковац се определио да настави и уреди гасификацију на својој територији. Закљученим уговором о пословној техничкој сарадњи на гасификацији насељених места на територији града Лесковца од 29.09.2023. године са Јавним предузећем „Србијасгас“ Нови сад као инвеститором и Расина енергогасом доо Крушевац, као стратешким партнером створени су услови за изградњу енергетских објеката на територији града Лесковца, односно створени су услови да се потрошачи природног гаса на територији града Лесковца прикључе на дистрибутивни гасни систем и користе природни гас.

Инвеститор и стратешки партнер дошли су до закључка да са постојећим главно мерно регулационих станицама нема потребног капацитета за снабдевање комплетног дистрибутивног гасоводног система града Лесковца, па је понуђено ново место прикључења и то на магистрални гасовод МГ14 ГРЧ Орљане - Лесковац - Врање и из тог разлога је потребно кориговати концепт планиране гасификације и део који се

односи на анализу цена, јер се мењају цене радова за дистрибутивне гасне мреже ДГМ и доводне гасоводе средњег притиска ДГ.

Правни основ

Правни основ за доношење измена и допуна Програма гасификације града Лесковца за период 2021. – 2025. године, темељи се на чл. 4., 10, 14. и 15. Закона о планском систему Републике Србије („Службени гласник РС“, бр. 30/18), члан 32. и 66. Закона о локалној самоуправи („Службени гласник РС“, бр.129/07,83/14-др.закон, 101/16-др.закон и 47/18), члан 39. Статута Града Лесковца („Службени лист Града Лесковца, број 28/18“) и Уговор о пословној техничкој сарадњи на гасификацији насељених места на територији града Лесковца од 29.09.2023. године између града Лесковца, Србије гаса и Расине енергогасом доо Крушевац, као временски ороченим уговором према коме смо преузели обавезе потребно је усклађивање и измена постојећег Програма гасификације.

Чланом 4. Закона о планском систему Републике Србије дефинисане су врсте планских докумената, међу које спадају и документи јавних политика.

Чланом 10. Закона о планском систему Републике Србије дефинисани су појам и врсте докумената јавних политика, међу које спада и Програм

Чланом 14. и 15. Закона о планском систему Републике Србије дефинисани су појам и садржина Програма

Чланом 32. и 66. Закона о локалној самоуправи дефинисане су надлежности скупштине локалне самоуправе међу које спада и доношење стратешких докумената.

Чланом 39. Статута Града Лесковца дефинисане су надлежности Скупштине Града Лесковца, међу које спада и доношење стратешких докумената.

Разлој за доношење акција

Израда измена и допуна програма треба да омогући да природни гас, као еколошки чист енергент чијим сагоревањем се ослобађају водена пара и неагресивни гасови, а економски је примерен сваком потрошачу јер омогућава

регулацију потрошње, стигне до сваког домаћинства и привредног субјекта на територији града Лесковца. Иницијативу за израду измена и допуна програма гасификације дала је радна група за реализацију пројекта гасификације насељених места на територији града Лесковца, а на основу разматрања генералног решења снабдевања гасом.

Објашњење циља који се доношењем акта жели постићи

Циљ израде измена и допуна програма гасификације је предузимање мера и активности у вези реализације пројекта за изградњу енергетских објеката за природни гас, како би се обезбедили услови за прикључење крајњих купаца на целокупној територији Града Лесковца изградњом потребних енергетских објеката на територији целог града, што би довело до смањења индивидуалних ложишта на територији града и смањења потрошње електричне енергије, што је у складу са стратешким документима Владе Републике Србије.

У складу са наведеним разлозима предлаже се да Скупштина Града Лесковца донесе Одлуку у предложеном тексту.

335

На основу чланова 4, 10, 14. и 15. Закона о планском систему Републике Србије (“Службени гласник РС”, број 30/18), члана 32. и 66. Закона о локалној самоуправи (“Службени гласник РС”, бр. 129/07, 83/14-др. закон, 101/16 др. закон 47/18 и 111/21-др. закон) и члана 39. Статута Града Лесковца (“Службени гласник града Лесковца”, број 28/18), Скупштина града Лесковца на 11. седници одржаној 26. и 27. јуна 2025. године, дана 27. јуна 2025. године, донела је

О Д Л У К У

О ИЗРАДИ ПРОГРАМА ГАСИФИКАЦИЈЕ ГРАДА ЛЕСКОВЦА ЗА ПЕРИОД 2026. - 2031. ГОДИНЕ

Члан 1.

Покреће се поступак израде Програма гаси-

фикације Града Лесковца за период 2026. - 2031. године, као документ јавне политике.

Члан 2.

Циљ израде новог програма гасификације је наставак започетог процеса гасификације на територији града Лесковца и реализација Уговора о пословно техничкој сарадњи на гасификацији насељених места на територији града Лесковца изградњом енергетских објеката за природни гас, стварање повољних услова за прикључење крајњих купаца (домаћинства и привредних субјекта) на целокупној територији града Лесковца, имајући у виду потребу за предузимањем мера и активности на побољшању квалитета ваздуха и стварања услова за чисту животну средину.

Члан 3.

Предлог програма гасификације града Лесковца за период 2026. - 2031. године израдиће стручни тим који ће бити именован од стране Градоначелника.

Члан 4.

Ова Одлука ступа на снагу осмог дана од дана објављивања у „Службеном гласнику града Лесковца“.

Број: 060-22/25-I

У Лесковцу, 27. јуна 2025. године
СКУПШТИНА ГРАДА ЛЕСКОВЦА

ПРЕДСЕДНИК
Александар Ђуровић, с.р.

336

На основу члана 36. и 38. Закона о јавним предузећима („Службени гласник РС”, бр. 15/16 и 88/19) и члана 39. Статута града Лесковца („Службени гласник града Лесковца”, број 28/18), Скупштина града Лесковца, на 11. седници одржаној 26. и 27. јуна 2025. године, дана 27. јуна 2025. године, донела је

О Д Л У К У**О СПРОВОЂЕЊУ ЈАВНОГ КОНКУРСА
ЗА ИМЕНОВАЊЕ ДИРЕКТОРА ЈП ЗА
СТАМБЕНЕ УСЛУГЕ „ДОМ“ ЛЕСКОВАЦ****Члан 1.**

Спроводи се Јавни конкурс за именовање директора ЈП за стамбене услуге „Дом“ Лесковац.

Члан 2.

Оглас о јавном конкурсy садржи податке о јавном предузећу, радном месту, условима за именовање директора јавног предузећа, месту рада, стручној оспособљености, знањима и вештинама које се оцењују у изборном поступку и начину њихове провере, рок у коме се подносе пријаве, податке о лицу задуженом за давање обавештења о јавном конкурсy, адресу на коју се пријаве подносе и податке о доказима који се прилажу уз пријаву.

Члан 3.

Саставни део Одлуке је текст огласа који садржи обавезне елементе из члана 2. ове Одлуке.

Скупштина града Лесковца објавиће текст огласа у „Службеном гласнику Републике Србије“, дневном листу „Српски телеграф“, као и на интернет страници града Лесковца, с тим што се мора навести када је текст огласа објављен у „Службеном гласнику Републике Србије“, а све у року од 8 (осам) дана од дана доношења Одлуке.

Члан 4.

Јавни конкурс спроводи Комисија за спровођење конкурса за избор директора јавних и јавно комуналних предузећа чији је оснивач град Лесковац.

Члан 5.

Ова Одлука ступа на снагу даном доношења и биће објављена у „Службеном гласнику града Лесковца“.

Број: 060-22/25-I

У Лесковцу, 27. јуна 2025. године.

СКУПШТИНА ГРАДА ЛЕСКОВЦА

ПРЕДСЕДНИК

Александар Ђуровић, с.р.

336-1**ГРАД ЛЕСКОВАЦ**

На основу члана 24. и 25. Закона о јавним предузећима („Службени гласник РС”, број 15/16 и 88/19) и Одлуке о спровођењу Јавног конкурса за именовање директора ЈП за стамбене услуге „Дом” Лесковац, број 060-22/25-I од 27. јуна 2025. године

СКУПШТИНА ГРАДА ЛЕСКОВЦА**Оглашава****ЈАВНИ КОНКУРС ЗА ИМЕНОВАЊЕ
ДИРЕКТОРА
ЈАВНОГ ПРЕДУЗЕЋА ЗА СТАМБЕНЕ
УСЛУГЕ „ДОМ“ ЛЕСКОВАЦ**

Подаци о Јавном предузећу: ЈП за стамбене услуге „Дом“ Лесковац, ул. Косте Стаменковића број 22 у Лесковцу, Матични број: 07207336, Претежна делатност педузећа: 4339 Остали завршни радови.

Радно место: Директор Јавног предузећа за стамбене услуге „Дом“ Лесковац, бира се на период од 4 (четири) године.

Услови за именовање директора:

1. да је пунолетан и пословно способан;
2. да има стечено високо образовање на основним студијама у трајању од најмање четири године, односно на основним академским студијама у обиму од најмање 240 ЕСПБ бодова, мастер академским студијама, мастер струковним студијама, специјалистичким академским студијама или специјалистичким струковним студијама.
3. да има најмање пет година радног искуства на пословима за које се захтева високо образовање из тачке 2) овог члана;
4. да има најмање три године радног искуства на пословима који су повезани са пословима јавног комуналног предузећа;
5. да познаје област корпоративног управљања;
6. да има радно искуство у организовању рада и вођењу послова;
7. да није члан органа политичке странке, од-

носно да му је одређено мировање у вршењу функције у органу политичке странке;

8. да није осуђивано на казну затвора од најмање шест месеци;
9. да му нису изречене мере безбедности у складу са законом којим се уређује кривично дело, и то:

(1)обавезно психијатријско лечење и чување у здравственој установи;

(2)обвезно психијатријско лечење на слободи;

(3)обавезно лечење наркомана;

(4)обавезно лечење алкохоличара;

(5)забрана вршења позива,делатности и дужности.

Место рада: Лесковац

Стручна оспособљеност знање и вештине оцењује се у изборном поступку, увидом у доказе који су приложени уз пријаву кандидата и усменим разговором са кандидатима који испуњавају утврђене услове конкурсом.

Рок за подношење пријава: Пријава на јавни конкурс за избор директора јавног предузећа подноси се у року од 30 дана од дана објављивања јавног конкурса у „Службеном гласнику Републике Србије”.

Адреса на којој се подносе пријаве: Пријава са доказима о испуњавању услова подноси се Комисији за именовање директора преко Градске управе, Одељења за комунално-стамбене послове, саобраћај и инфраструктуру града Лесковца, ул. Трг револуције бр.45, у Лесковцу (зграда „Осмоспратница“, први спрат, канцеларија бр. 1), са знаком за Јавни конкурс за именовање директора ЈП „Дом“ Лесковац.

Пријава на Јавни конкурс и докази који се прилажу уз пријаву: Пријава за јавни конкурс садржи: име и презиме кандидата, датум и место рођења, адресу становања, податке о образовању, податке о врсти и дужини радног искуства и податке о посебним областима знања.

Докази који се прилажу уз пријаву:

- извод из матичне књиге рођених;
- уверење о држављанству;
- диплома о стручној спреми;
- исправе којима се доказује радно искуство (потврда или други акти којима се доказује да има најмање 5 (пет) година радног иску-

ства на пословима за које се захтева високо образовање, од чега 3 (три) године на пословима за које је основано Јавно предузеће;

- исправа којом се доказује да има радно искуство у организовању рада и вођењу послова;
- радна књижица;
- уверење надлежног суда да није осуђиван на казну затвора од најмање шест месеци и да му нису изречене мере безбедности у складу са законом којим се уређује кривична дела.

Сви докази прилажу се у оригиналу или овереној фотокопији.

Неблаговремене, неразумљиве и пријаве уз које нису проложени сви потребни докази, Комисија за именовање директора одбацује Закључком, против кога није допуштена посебна жалба.

Информације о конкурсима можете добити на телефон 016/218-424, сваког радног дана од 11-14 часова, а лице задужено за контакт је Срђан Јовановић или Снежана Перовановић.

Број: 060-22/25-I

У Лесковцу, 27. јуна 2025. године.

СКУПШТИНА ГРАДА ЛЕСКОВЦА

ПРЕДСЕДНИК

Александар Ђуровић, с.р.

337

На основу чл. 16. став 2, 17. став 3. и 21. став 1. Закона о јавним предузећима („Службени гласник РС“, бр. 15/16 и 88/19), члана 32. став 1. тачка 9. и члана 66. став 3. Закона о локалној самоуправи („Службени гласник РС“, бр. 129/07, 83/14-др.закон, 10/16-др.закон, 47/18 и 111/21-др.закон), чл. 33. и 37. став 1. Одлуке о усклађивању одлуке о оснивању јавног предузећа „Дирекција за урбанизам и изградњу Лесковац“ са Законом о јавним предузећима („Службени гласник града Лесковца“, број 50/16) и члана 39. став 1. тачка 14. Статута града Лесковца („Службени гласник града Лесковца“, број 28/18), Скупштина града Лесковца, на 11. седници одржаној 26. и 27. јуна 2025. године, дана 27. јуна 2025. године, донела је

РЕШЕЊЕ**О РАЗРЕШЕЊУ ЧЛАНА НАДЗОРНОГ
ОДБОРА ЈАВНОГ ПРЕДУЗЕЋА
„УРБАНИЗАМ И ИЗГРАДЊА ЛЕСКОВАЦ“****I**

ИВАНА РАНЂЕЛОВИЋ, дипл. инж. архитектуре, разрешава се функције члана Надзорног одбора ЈП „Урбанизам и изградња Лесковац“, из реда запослених, због подношења оставке.

II

Решење ступа на снагу даном доношења и објавиће се у „Службеном гласнику града Лесковца“.

Број: 060-22/25-I

У Лесковцу, 27. јуна 2025. године.

СКУПШТИНА ГРАДА ЛЕСКОВЦА

ПРЕДСЕДНИК

Александар Ђуровић, с.р.

338

На основу чл. 16. став 2, 17. став 3. и члана 18. Закона о јавним предузећима („Службени гласник РС“, бр. 15/16 и 88/19), члана 32. став 1. тачка 9. и члана 66. став 3. Закона о локалној самоуправи („Службени гласник РС“, бр. 129/07, 83/14-др.закон, 10/16-др.закон, 47/18 и 111/21-др.закон), чл. 18, 33. и 34. Одлуке о усклађивању одлуке о оснивању јавног предузећа „Дирекција за урбанизам и изградњу Лесковац“ са Законом о јавним предузећима („Службени гласник града Лесковца“, број 50/16) и члана 39. став 1. тачка 14. Статута града Лесковца („Службени гласник града Лесковца“, број 28/18), Скупштина града Лесковца, на 11. седници одржаној 26. и 27. јуна 2025. године, дана 27. јуна 2025. године, донела је

РЕШЕЊЕ**О ИМЕНОВАЊУ ЧЛАНА НАДЗОРНОГ
ОДБОРА ЈАВНОГ ПРЕДУЗЕЋА
„УРБАНИЗАМ И ИЗГРАДЊА ЛЕСКОВАЦ“****I**

ИВАНА МОМИЋ, дипл. инж. пејзажне архитектуре, именује се за члана Надзорног одбора ЈП „Урбанизам и изградња Лесковац“, из реда запослених.

II

Решење ступа на снагу наредног дана од дана доношења и објавиће се у „Службеном гласнику града Лесковца“.

Број: 060-22/25-I

У Лесковцу, 27. јуна 2025. године.

СКУПШТИНА ГРАДА ЛЕСКОВЦА

ПРЕДСЕДНИК

Александар Ђуровић, с.р.

339

На основу члана 32. став 1. тачка 9. и члана 66. став 3. Закона о локалној самоуправи („Службени гласник Републике Србије“, бр.129/07, 83/14 – др.закон, 101/16 – др.закон, 47/18 и 111/21- др. закон), члана 14. Одлуке о оснивању Установе за спорт и физичку културу Спортско рекреативни центар „Дубочица“ Лесковац („Службени гласник града Лесковца“ бр. 39/16) и члана 39. став 1. тачка 15. Статута града Лесковца („Службени гласник града Лесковца“, број 28/18), Скупштина града Лесковца, на 11. седници одржаној 26. и 27. јуна 2025. године, дана 27. јуна 2025. године, донела је

РЕШЕЊЕ**О РАЗРЕШЕЊУ УПРАВНОГ ОДБОРА
УСТАНОВЕ ЗА СПОРТ И ФИЗИЧКУ
КУЛТУРУ „СПОРТСКО РЕКРЕАТИВНИ
ЦЕНТАР ДУБОЧИЦА ЛЕСКОВАЦ“****I**

РАЗРЕШАВА СЕ Управни одбор Установе за спорт и физичку културу „Спортско рекреативни центар Дубочица Лесковац“, због истека мандата, у саставу:

-представници оснивача:

1. Игор Стојановић, дипл. економиста, председник

2. Милан Митић, дипл. економиста, члан

3. Слободан Митић, члан

-из реда запослених:

4. Александра Станковић, дипл. економиста, члан

5. Александар Ђорђевић, дипл. менаџер, члан.

II

Решење ступа на снагу даном доношења и објавиће се у „Службеном гласнику града Лесковца“.

Број: 060-22/25-I

У Лесковцу, 27. јуна 2025. године

СКУПШТИНА ГРАДА ЛЕСКОВЦА

ПРЕДСЕДНИК

Александар Ђуровић, с.р.

340

На основу члана 32. став 1. тачка 9. и члана 66. став 3. Закона о локалној самоуправи („Службени гласник Републике Србије“, бр.129/07, 83/14 – др.закон, 101/16 – др.закон, 47/18 и 111/21-др.закон), члана 14. Одлуке о оснивању Установе за спорт и физичку културу Спортско рекреативни центар „Дубочица“ Лесковац („Службени гласник града Лесковца“ бр. 39/16) и члана 39. став 1. тачка 15. Статута града Лесковца („Службени гласник града Лесковца“, број 28/18), Скупштина града Лесковца, на 11. седници одржаној 26. и 27. јуна 2025. године, дана 27. јуна 2025. године, донела је

РЕШЕЊЕ

**О РАЗРЕШЕЊУ НАДЗОРНОГ ОДБОРА
УСТАНОВЕ ЗА СПОРТ И ФИЗИЧКУ
КУЛТУРУ „СПОРТСКО РЕКРЕАТИВНИ
ЦЕНТАР ДУБОЧИЦА ЛЕСКОВАЦ“**

I

РАЗРЕШАВА СЕ Надзорни одбор Установе за спорт и физичку културу „Спортско рекреа-

тивни центар Дубочица Лесковац“, због истека мандата, у саставу:

-представници оснивача:

1. Милена Стојановић, дипл. економиста председник

2. Марјан Младеновић, проф. физ. културе, члан

-из реда запослених:

3. Ивана Дикић, израђ.хем.производа, члан

II

Решење ступа на снагу даном доношења и објавиће се у „Службеном гласнику града Лесковца“.

Број: 060-22/25-I

У Лесковцу, 27. јуна 2025. године.

СКУПШТИНА ГРАДА ЛЕСКОВЦА

ПРЕДСЕДНИК

Александар Ђуровић, с.р.

341

На основу члана 32. став 1. тачка 9. и члана 66. став 3. Закона о локалној самоуправи („Службени гласник Републике Србије“, бр.129/07, 83/14 – др.закон, 101/16 – др.закон, 47/18 и 111/21- др. закон), члана 14. Одлуке о оснивању Установе за спорт и физичку културу Спортско рекреативни центар „Дубочица“ Лесковац („Службени гласник града Лесковца“ бр. 39/16) и члана 39. став 1. тачка 15. Статута града Лесковца („Службени гласник града Лесковца“, број 28/18), Скупштина града Лесковца, на 11. седници одржаној 26. и 27. јуна 2025. године, дана 27. јуна 2025. године донела је

РЕШЕЊЕ

**О ИМЕНОВАЊУ УПРАВНОГ ОДБОРА
УСТАНОВЕ ЗА СПОРТ И ФИЗИЧКУ
КУЛТУРУ „СПОРТСКО РЕКРЕАТИВНИ
ЦЕНТАР ДУБОЧИЦА ЛЕСКОВАЦ“**

I

ИМЕНУЈЕ СЕ Управни одбор Установе за спорт и физичку културу „Спортско рекреативни центар Дубочица Лесковац“, у саставу:

-представници оснивача:

1. Јован Петковић, дипл. правник, за председника
2. Душан Савић, дипл. спортски тренер, за члана
3. Марјан Младеновић, проф. физичке културе, за члана

-из реда запослених:

4. Александар Павловић, дипл. инжењер менаџмента, за члана
5. Иван Марковић, дипломирани професор физичког васпитања и спорта, за члана

II

Решење ступа на снагу наредног дана од дана доношења и објавиће се у „Службеном гласнику града Лесковца“.

Број: 060-22/25-I

У Лесковцу, 27. јуна 2025. године.

СКУПШТИНА ГРАДА ЛЕСКОВЦА

ПРЕДСЕДНИК

Александар Ђуровић, с.р.

342

На основу члана 32. став 1. тачка 9. и члана 66. став 3. Закона о локалној самоуправи („Службени гласник Републике Србије“, бр.129/07, 83/14 – др.закон, 101/16 – др.закон, 47/18 и 111/21-др.закон), члана 14. Одлуке о оснивању Установе за спорт и физичку културу Спортско рекреативни центар „Дубочица“ Лесковац („Службени гласник града Лесковца“ бр. 39/16) и члана 39. став 1. тачка 15. Статута града Лесковца („Службени гласник града Лесковца“, број 28/18), Скупштина града Лесковца, 11. седници одржаној 26. и 27. јуна 2025. године, дана 27. јуна 2025. године донела је

РЕШЕЊЕ

**О ИМЕНОВАЊУ НАДЗОРНОГ ОДБОРА
УСТАНОВЕ ЗА СПОРТ И ФИЗИЧКУ
КУЛТУРУ „СПОРТСКО РЕКРЕАТИВНИ
ЦЕНТАР ДУБОЧИЦА ЛЕСКОВАЦ“**

I

ИМЕНУЈЕ СЕ Надзорни одбор Установе за

спорт и физичку културу „Спортско рекреативни центар Дубочица Лесковац“, у саставу:

-представници оснивача:

1. Милан Митић, дипл. економиста, за председника
2. Слободан Митић, за члана

-из реда запослених:

3. Татјана Ранђеловић, хемијски лаборант, за члана

II

Решење ступа на снагу наредног дана од дана доношења и објавиће се у „Службеном гласнику града Лесковца“.

Број: 060-22/25-I

У Лесковцу, 27. јуна 2025. године.

СКУПШТИНА ГРАДА ЛЕСКОВЦА

ПРЕДСЕДНИК

Александар Ђуровић, с.р.

343

На основу члана 32. а у вези члана 66. став 3. Закона о локалној самоуправи („Службени гласник РС“, бр.129/07, 83/14/-др. закон, 101/16-др. Закон, 47/18 и 111/21-др. закон), чл. 116. и 117. став 3. тачка 5. Закона о основама система образовања и васпитања („Службени гласник Републике Србије“, број 88/17, 27/18-др. закони, 10/19, 6/20, 129/21, 92/23 и 19/25) и члана 39. Статута града Лесковца („Службени гласник града Лесковца“, број 28/18), Скупштина града Лесковца, на 11. седници одржаној 26. и 27. јуна 2025. године, дана 27. јуна 2025. године, донела је

РЕШЕЊЕ

**О РАЗРЕШЕЊУ ЧЛАНА ШКОЛСКОГ
ОДБОРА ОСНОВНЕ ШКОЛЕ
„ВУК КАРАЦИЋ“ У ЛЕСКОВЦУ**

I

Разрешава се дужности члан Школског од-

бора Основне школе „Вук Караџић” у Лесковцу из реда представника родитеља због престанка основа за именовање и то:

Бобан Пешић [REDACTED]

II

Решење ступа на снагу даном доношења и објавиће се у „Службеном гласнику града Лесковца“.

Број: 060-22/25-I

У Лесковцу, 27. јуна 2025. године.

СКУПШТИНА ГРАДА ЛЕСКОВЦА

ПРЕДСЕДНИК

Александар Ђуровић, с.р.

344

На основу члана 32. а у вези члана 66. став 3. Закона о локалној самоуправи („Службени гласник РС”, бр.129/07, 83/14/-др. закон, 101/16-др. Закон, 47/18 и 111/21-др. закон), чл. 116. и 117. Закона о основама система образовања и васпитања („Службени гласник Републике Србије”, број 88/17, 27/18-др. закони, 10/19, 6/20, 129/21, 92/23 и 19/25) и члана 39. Статута града Лесковца („Службени гласник града Лесковца”, број 28/18), Скупштина града Лесковца, на 11. седници одржаној 26. и 27. јуна 2025. године, дана 27. јуна 2025. године, донела је

РЕШЕЊЕ

**О ИМЕНОВАЊУ ЧЛАНА ШКОЛСКОГ
ОДБОРА ОСНОВНЕ ШКОЛЕ
„ВУК КАРАЏИЋ” У ЛЕСКОВЦУ**

I

Именује се члан Школског одбора Основне школе „Вук Караџић” у Лесковцу из реда представника родитеља и то:

Јелена Станковић [REDACTED]

II

Решење ступа на снагу наредног дана од дана доношења и објавиће се у „Службеном гласни-

ку града Лесковца“.

Број: 060-22/25-I

У Лесковцу, 27. јуна 2025. године.

СКУПШТИНА ГРАДА ЛЕСКОВЦА

ПРЕДСЕДНИК

Александар Ђуровић, с.р.

345

На основу члана 32. а у вези члана 66. став 3. Закона о локалној самоуправи („Службени гласник РС”, бр.129/07, 83/14/-др. закон, 101/16-др. Закон, 47/18 и 111/21-др. закон), чл. 116. и 117. став 3. тачка 5. Закона о основама система образовања и васпитања („Службени гласник Републике Србије”, број 88/17, 27/18-др. закони, 10/19, 6/20, 129/21, 92/23 и 19/25) и члана 39. Статута града Лесковца („Службени гласник града Лесковца”, број 28/18), Скупштина града Лесковца, на 11. седници одржаној 26. и 27. јуна 2025. године, дана 27. јуна 2025. године, донела је

РЕШЕЊЕ

**О РАЗРЕШЕЊУ ЧЛАНА ШКОЛСКОГ
ОДБОРА ОСНОВНЕ ШКОЛЕ
„СЛАВКО ЗЛАТАНОВИЋ” У МИРОШЕВЦУ**

I

Разрешава се дужности члан Школског одбора Основне школе „Славко Златановић” у Мирославцу из реда представника родитеља због престанка основа за именовање и то:

Дејан Крстић [REDACTED]

II

Решење ступа на снагу даном доношења и објавиће се у „Службеном гласнику града Лесковца“.

Број: 060-22/25-I

У Лесковцу, 27. јуна 2025. године.

СКУПШТИНА ГРАДА ЛЕСКОВЦА

ПРЕДСЕДНИК

Александар Ђуровић, с.р.

346

На основу члана 32. а у вези члана 66. став 3. Закона о локалној самоуправи („Службени гласник РС”, бр.129/07, 83/14/-др. закон, 101/16-др. Закон, 47/18 и 111/21-др. закон), чл. 116. и 117. Закона о основама система образовања и васпитања („Службени гласник Републике Србије”, број 88/17, 27/18-др. закони, 10/19, 6/20, 129/21, 92/23 и 19/25) и члана 39. Статута града Лесковца („Службени гласник града Лесковца”, број 28/18), Скупштина града Лесковца, на 11. седници одржаној 26. и 27. јуна 2025. године, дана 27. јуна 2025. године, донела је

РЕШЕЊЕ

**О ИМЕНОВАЊУ ЧЛАНА ШКОЛСКОГ
ОДБОРА ОСНОВНЕ ШКОЛЕ
„СЛАВКО ЗЛАТАНОВИЋ” У МИРОШЕВЦУ**

I

Именује се члан Школског одбора Основне

школе „Славко Златановић” у Миршевцу из реда представника родитеља и то:

Ивана Новковић ██████████

II

Решење ступа на снагу наредног дана од дана доношења и објавиће се у „Службеном гласнику града Лесковца“.

Број: 060-22/25-I

У Лесковцу, 27. јуна 2025. године.

СКУПШТИНА ГРАДА ЛЕСКОВЦА

ПРЕДСЕДНИК

Александар Ђуровић, с.р.

САДРЖАЈ**АКТ СКУПШТИНЕ ОПШТИНЕ ЦРНА ТРАВА**

321.	ОДЛУКА О ЗАВРШНОМ РАЧУНУ БУЏЕТА ОПШТИНЕ ЦРНА ТРАВА ЗА 2024. ГОДИНУ.....	2507
322.	ОДЛУКА О УСВАЈАЊУ ГОДИШЊЕГ ПРОГРАМА ЗАШТИТЕ, УРЕЂЕЊА И КОРИШЋЕЊА ПОЉОПРИВРЕДНОГ ЗЕМЉИШТА У ДРЖАВНОЈ СВОЈИНИ НА ТЕРИТОРИЈИ ОПШТИНЕ ЦРНА ТРАВА ЗА 2025. ГОДИНУ	2519
323.	КАДРОВСКИ ПЛАН О ИЗМЕНАМА КАДРОВСКОГ ПЛАНА ОРГАНА ОПШТИНЕ ЦРНА ТРАВА ЗА 2025. ГОДИНУ	2520
324.	ОДЛУКА О ДОПУНИ ОДЛУКЕ О МЕСНИМ ЗАЈЕДНИЦАМА НА ТЕРИТОРИЈИ ОПШТИНЕ ЦРНА ТРАВА.....	2521

АКТ СКУПШТИНЕ ГРАДА ЛЕСКОВЦА

325.	РЕШЕЊЕ	2523
326.	РЕШЕЊЕ	2523
327.	ОДЛУКА О ЗАВРШНОМ РАЧУНУ БУЏЕТА ГРАДА ЛЕСКОВЦА ЗА 2024. ГОДИНУ	2524
328.	ОДЛУКА О ЗАДУЖИВАЊУ ГРАДА ЛЕСКОВЦА	2575
329.	ОДЛУКА О ИЗМЕНИ И ДОПУНИ ОДЛУКЕ О БУЏЕТУ ГРАДА ЛЕСКОВЦА ЗА 2025. ГОДИНУ	2576

330.	ОДЛУКА О ДОНОШЕЊУ ПЛАНА ДЕТАЉНЕ РЕГУЛАЦИЈЕ ХУМАНОГ ГРОБЉА У НАСЕЉЕНОМ МЕСТУ ВЕЛИКО ТРЂАНЕ	2625
331.	ОДЛУКА О ИЗРАДИ ПРВЕ ИЗМЕНЕ И ДОПУНЕ ПЛАНА ГЕНЕРАЛНЕ РЕГУЛАЦИЈЕ ХУМАНИХ ГРОБАЉА НА ПРОСТОРУ ГУП-А ЛЕСКОВЦА, ЗА УРБАНИСТИЧКЕ ЦЕЛИНЕ СВЕТОИЛИЈСКО ГРОБЉЕ И ГРОБЉЕ У БРАТМИЛОВЦУ	2653
332.	ОДЛУКА О ИЗМЕНИ И ДОПУНИ ОДЛУКЕ О СОЦИЈАЛНОЈ ЗАШТИТИ ГРАЂАНА НА ТЕРИТОРИЈИ ГРАДА ЛЕСКОВЦА	2659
333.	ОДЛУКА.....	2659
333-1.	ИЗМЕНЕ И ДОПУНЕ ПЛАНА И ПРОГРАМА ИНВЕСТИЦИЈА И КОМУНАЛНИХ ОДРЖАВАЊА ЗА ПОТРЕБЕ ГРАДА ЛЕСКОВЦА ЗА 2025. ГОДИНУ СА ФИНАНСИЈСКИМ ПЛАНОМ 2025.....	2660
334.	ОДЛУКА О ИЗМЕНАМА И ДОПУНАМА ПРОГРАМА ГАСИФИКАЦИЈЕ ГРАДА ЛЕСКОВЦА ЗА ПЕРИОД 2021. - 2025. ГОДИНЕ	2666
335.	ОДЛУКА О ИЗРАДИ ПРОГРАМА ГАСИФИКАЦИЈЕ ГРАДА ЛЕСКОВЦА ЗА ПЕРИОД 2026. - 2031. ГОДИНЕ	2674
336.	ОДЛУКА О СПРОВОЂЕЊУ ЈАВНОГ КОНКУРСА ЗА ИМЕНОВАЊЕ ДИРЕКТОРА ЈП ЗА СТАМБЕНЕ УСЛУГЕ „ДОМ“ ЛЕСКОВАЦ	2674
336-1.	ОГЛАС ЈАВНОГ КОНКУРСА ЗА ИМЕНОВАЊЕ ДИРЕКТОРА ЈП ЗА СТАМБЕНЕ УСЛУГЕ „ДОМ“ ЛЕСКОВАЦ	2675
337.	РЕШЕЊЕ О РАЗРЕШЕЊУ ЧЛАНА НАДЗОРНОГ ОДБОРА ЈАВНОГ ПРЕДУЗЕЋА „УРБАНИЗАМ И ИЗГРАДЊА ЛЕСКОВАЦ“	2676
338.	РЕШЕЊЕ О ИМЕНОВАЊУ ЧЛАНА НАДЗОРНОГ ОДБОРА ЈАВНОГ ПРЕДУЗЕЋА „УРБАНИЗАМ И ИЗГРАДЊА ЛЕСКОВАЦ“	2677
339.	РЕШЕЊЕ О РАЗРЕШЕЊУ УПРАВНОГ ОДБОРА УСТАНОВЕ ЗА СПОРТ И ФИЗИЧКУ КУЛТУРУ „СПОРТСКО РЕКРЕАТИВНИ ЦЕНТАР ДУБОЧИЦА ЛЕСКОВАЦ“	2677
340.	РЕШЕЊЕ О РАЗРЕШЕЊУ НАДЗОРНОГ ОДБОРА УСТАНОВЕ ЗА СПОРТ И ФИЗИЧКУ КУЛТУРУ „СПОРТСКО РЕКРЕАТИВНИ ЦЕНТАР ДУБОЧИЦА ЛЕСКОВАЦ“ ..	2678
341.	РЕШЕЊЕ О ИМЕНОВАЊУ УПРАВНОГ ОДБОРА УСТАНОВЕ ЗА СПОРТ И ФИЗИЧКУ КУЛТУРУ „СПОРТСКО РЕКРЕАТИВНИ ЦЕНТАР ДУБОЧИЦА ЛЕСКОВАЦ“	2678
342.	РЕШЕЊЕ О ИМЕНОВАЊУ НАДЗОРНОГ ОДБОРА УСТАНОВЕ ЗА СПОРТ И ФИЗИЧКУ КУЛТУРУ „СПОРТСКО РЕКРЕАТИВНИ ЦЕНТАР ДУБОЧИЦА ЛЕСКОВАЦ“ ..	2679
343.	О РАЗРЕШЕЊУ ЧЛАНА ШКОЛСКОГ ОДБОРА ОСНОВНЕ ШКОЛЕ „ВУК КАРАЏИЋ“ У ЛЕСКОВЦУ	2679
344.	РЕШЕЊЕ О ИМЕНОВАЊУ ЧЛАНА ШКОЛСКОГ ОДБОРА ОСНОВНЕ ШКОЛЕ „ВУК КАРАЏИЋ“ У ЛЕСКОВЦУ	2680
345.	О РАЗРЕШЕЊУ ЧЛАНА ШКОЛСКОГ ОДБОРА ОСНОВНЕ ШКОЛЕ „СЛАВКО ЗЛАТАНОВИЋ“ У МИРОШЕВЦУ	2680
346.	О РАЗРЕШЕЊУ ЧЛАНА ШКОЛСКОГ ОДБОРА ОСНОВНЕ ШКОЛЕ „СЛАВКО ЗЛАТАНОВИЋ“ У МИРОШЕВЦУ	2681